EL DIARIO PALENTINO

EL DIA DE PALENCIA

Fundado en 1882 y 1890 — N.º REFUNDIDO 2.568

TELEFONOS: 1526 IMPRENTA — 1353 REDACCIÓN — 2006 ADMINISTRACIÓN

DIRECCIONES: DIRECCIÓN Y TALLERES: MAYOR, 147-151 — APARTADO DE CORREOS, 17

MIERCOLES 24 JULIO 1957

EDICION SIETE TARDE 1'20 pts.

Son ya veinticuatro los muertos en el descarrilamiento del expreso Niza-París

Marsella, 24. — Al fallecer un muchacho de cinco años herido en el accidente del expreso Niza-París, ascienden a veinticuatro las personas muertas en el descarrilamiento.—Efe.

Aparecen los lobos en las serranías de SORIA

Soria, 24.—En las proximidades de los «Picos de Urbión», una manada de lobos ha hecho varios e importantes destrozos en algunos rebaños de cabras y ovejas de los pueblos cercanos a aquel lugar. Ultimamente, se registraron ocho bajas de terneros, que fueron devorados por los lobos. —Cifra.

ACCIDENTE DE AUTOMOVIL

Leopoldo de Bélgica y la Princesa de Rethi, heridos leves

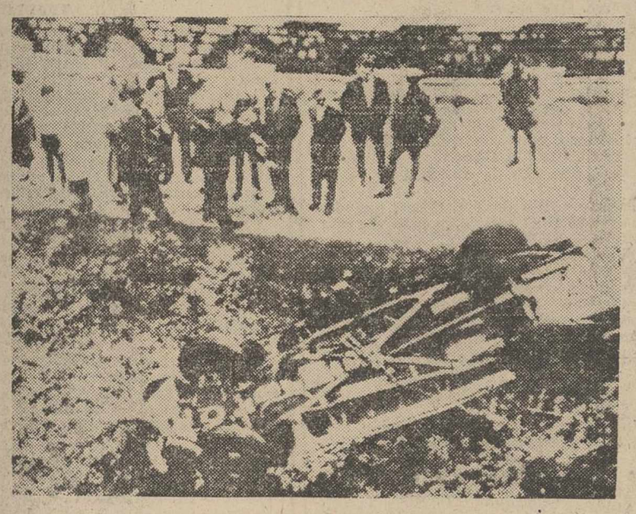

Cortina D'Ampezzo.—Estado en que quedó el automóvil «Cadillac» especial de Leopoldo de Bélgica, después de sufrir un despiste y caer en un prado próximo. Los ocupantes del vehículo, Leopoldo de Bélgica, que lo conducía, y su esposa la princesa de Rethi, sufrieron heridas leves (Radiofoto Cifra)

Audiencia Civil y Militar del Caudillo

Doña Carmen Polo de Franco recibe el nombramiento de presidenta de honor del "Patronato de la República Dominicana", fundado en Sevilla

S. E. el Jefe del Estado y Generalísimo, ha recibido en audiencia militar, en el Palacio de El Pardo, a los siguientes señores:

Don Eduardo González-Gallarza Iragorri, teniente general jefe de la Región Aérea del Estrecho.

Don Eduardo Alvarez Rementería y Martínez, general de división, a las órdenes del señor ministro.

Don Rafael Hierro Martínez, general de división a las órdenes del señor Ministro.

Don Jesús Alfaro Fournier, general subinspector de ingenieros navales de la Armada. Subinspector de industrias navales.

Don David Azcarretazábal y Ochoa de Retana, general de brigada de Caballería, vocal de la Junta Superior del Patronato de Huérfanos militares.

Don Ildefonso Fernández y Fernández Feijoo, auditor general a las órdenes del señor ministro.

Don Rodolfo Estella Bellido, general de brigada de Infantería, jefe de Infantería de la división número 51.

Don Virgilio Lagares García, inspector farmacéutico, jefe de los servicios de Farmacia del Ejército.

Don Antonio Lamas Lourido, teniente vicario de primera de la Armada, vicario de la jurisdicción central de Marina y de la Flota.

También recibió a una Comisión de generales del Arma de Caballería, presidida por don Luis Redondo García, que le cumplimentó con motivo de la festividad de Santiago Apóstol, Patrón de dicha Arma.

AUDIENCIA CIVIL DE S. E.

S. E. el Jefe del Estado y Generalísimo de los Ejércitos, ha recibido en audiencia civil en el Palacio de El Pardo a las siguientes personas:

Comisión del Ayuntamiento de Igualada, acompañada por el general don Francisco Vives Camino.

Sor María del Calvario Parejo, Madre General de las Hermanas de la Doctrina Cristiana, acompañada por la Hermana María de la Fe Palencia.

Don Alfredo Cejudo Lloget, subsecretario de Hacienda.

Don Antonio Gallego Burín, Barón de San Calixto, director general de Bellas Artes.

(Continúa en última plana)

El "Boletín Oficial de las Cortes" inserta el proyecto de Ley modificando el Código Civil

Es la más extensa de las introducidas hasta ahora y afecta principalmente al régimen del matrimonio

Para contraer matrimonio civil será necesario la acatolicidad de las dos miembros contrayentes

Madrid, 23. — En el «Boletín de las Cortes» últimamente publicado, se inserta un proyecto de ley relativo a la modificación del Código Civil, la más extensa de las introducidas hasta ahora, y que afecta principalmente al régimen del matrimonio.

Introduce algunas novedades en materia de adopción, aborda el problema de la capacidad jurídica de la mujer, planteado hace mucho tiempo, y modifica la regulación de los derechos sucesorios del cónyuge superstite, estableciendo un régimen más simple.

En el texto se evita la disgregación de las normas y se ha cuidado que las repercusiones de la reforma no lleven más variación que la impuesta por la necesidad de armonizarla. El proyecto se preocupa ante todo del aspecto personal para consagrar un mayor respeto a la libertad de contraer matrimonio, mejorar la situación jurídica del adoptado y liberar a la mujer de ciertas limitaciones en su capacidad. Basta que uno de los contrayentes profese la religión católica, para que no quepa otra clase de matrimonio que el canónico. Es decir, que la catolicidad ha de darse en ambos contrayentes para que la clase civil del matrimonio sea posible, y aquella condición ha de ser probada. Se declara la competencia de la Iglesia para conocer y definir las causas matrimoniales en materia de nulidad; dispensa de matrimonio roto y no consumado y de aplicación del privilegio paulino.

Se ha querido desterrar el término divorcio y sus derivados. Explícitamente reconocida la competencia de la Iglesia respecto al matrimonio canónico, el Estado se limita a regular los efectos civiles, buscándose a un tiempo la independencia de la autoridad eclesiástica y la garantía de inscripción en el Registro. Se conserva el registro especial para los matrimonios de conciencia, cuyas peculiaridades se armonizan en el nuevo texto con la ordenación general de los matrimonios. Se fijan dos clases de adopción: la plena y la menos plena. La plena se reserva exclusivamente a los abandonados expósitos. La edad para adoptar ha sido disminuida, fijando el límite mínimo de los treinta y cinco años. La diferencia de edad entre adoptante y adoptado ha sido aumentada de quince a diez y ocho años. Las prohibiciones preferentes a los adoptantes no experimentan más alteración que la de incluir en ellas a los hijos naturales reconocidos. Entre adoptante y adoptado persisten los deberes y derechos que recíprocamente tienen los padres y los hijos. La adopción ha de gozar de la mayor estabilidad y se la declara irrevocable, aunque puede impugnarse por motivos especiales dejados a la apreciación judicial y a petición del Ministerio fiscal, durante la minoría de edad e incapacidad del adoptado. En el caso del expósito o abandonado se faculta al padre o madre para impugnar la adopción de su hijo. El vínculo adoptivo se asemeja a la situación del hijo respecto de su padre. En la adopción plena, adoptante y adoptado ocupan en sus respectivas herencias, el mismo lugar que los hijos naturales reconocidos y los padres que los reconocieron. Al fallecer él o la adoptante, si el adoptado fuere menor de edad, la patria potestad se extingue. Los ascendientes y colaterales del adoptado no son llamados a la tutela legítima. En cuanto a la capacidad jurídica de la mujer, se reconoce, tanto para ser testigo en los testamentos como para desempeñar cargos titulares.

Ha sido detenidamente considerado el problema de la patria potestad del cónguye binubo.

La reforma establece un régimen común para el cónyuge binubo, por lo que se refiere a sus derechos respecto de los hijos del anterior matrimonio, teniendo en cuenta la necesidad de proteger a los hijos frente a posibles influencias del cónyuge del progenitor. Dispone que se conserve en todo caso la patria potestad con motivo de las nuevas nupcias, si bien entendida en el sentido de potestad de guarda, sustento y educación; previene la posibilidad de excluir o modificar otros efectos de la patria potestad, a virtud de resolución judicial para impedir que el nuevo matrimonio redunde en perjuicio de los hijos del anterior; crea un organismo tutelar y reconoce como causa de emancipación de los hijos las segundas nupcias del padre o de la madre.

Por demandarla el principio de autoridad marital, se exige la licencia del marido para la aceptación por la mujer de cargos tutelares, si el marido es capaz para darlo. Se atribuyen a la mujer nuevas facultades en orden a la disponibilidad y gravamen de los bienes gananciales. Los intereses de la mujer en las sociedades gananciales quedan más protegidos. Se aseguran seriamente los derechos y legítimos intereses de los cónyuges en la demanda de separación o nulidad del matrimonio, singularmente los de la mujer, de ordinario más expuestos a sucumbir y con la mirada puesta en los hijos que encarnan el más estimable bien que debe salvarse cuando la familia hace crisis en su base matrimonial. Al revisar los derechos sucesorios en la mujer, se ha planteado la oportunidad de proceder a la ampliación de los derechos sucesorios del cónyuge sobreviviente indistintamente.

El proyecto de ley modifica diversos artículos, como antes se dice, y en él se prohibe el matrimonio al menor de edad que no haya obtenido las licencias de las personas a quien corresponda otorgarla; a la viuda, durante los 300 días siguientes a la muerte de su marido, o antes de su alumbramiento si hubiese quedado encinta, o a la mujer cuyo matrimonio hubiera sido declarado nulo; al tutor, con las personas que tenga o haya tenido en guarda hasta que, fenecida la tutela, se aprueben las cuentas de su cargo. Si se tratare de hijos naturales, reconocidos o legitimados por concesión real, la licencia deberá ser pedida a los que le reconocieron y legitimaron, a sus ascendientes y al consejo de familia; si se tratare de hijos adoptivos, al adoptante. Los demás hijos ilegítimos obtendrán la licencia de su madre cuando fuere legalmente conocida. La de los abuelos maternos, en el mismo caso y, a falta de unos y otros, la del consejo de familia. Ninguno estará obligado a manifestar las razones en que funda conceder o negar la licencia. Si a pesar de la prohibición se casaran, el matrimonio será válido, pero los cónyuges quedarán sometidos a determinadas reglas. La mujer casada que interponga demanda de nulidad de matrimonio o separación, podrá solicitar que se faculte para separarse provisionalmente. Si fuere menor de edad, quedará encomendada a su padre, a su madre, o a la persona a quien corresponda la tutela. Se determinan en la ley las medidas que adoptará el juez para admitir la demanda de nulidad. El juez podrá encomendar los hijos a otra persona o a una institución adecuada. El marido conservará la administración y disposición de los bienes.

El proyecto de ley que modifica el título IV de la primera parte del libro III de la Ley de Enjuiciamiento Civil, se refiere al matrimonio y a la situación jurídica de la mujer, y en él se dictan las medidas provisionales en relación con las personas, con la mujer casada y con los hijos de familia y se determinan las medidas que el juez podrá adoptar en cada uno de los casos.—Cifra

GESTOS DE LA CALLE

El buzón y la trampa "cazatobillos"

El buzón de columna no bosteza bajo el sol. Planta su guardia fiel junto al asfalto esperando engullir esas misivas que, gracias al ejemplar servicio de Correos, llegarán lejos llevando su mensaje de interés, de ilusión de amor o de tristeza...

Es la antena del correo. Un cilindro que tiene algo de marmita donde se cuecen los silenciosos diálogos entablados entre los más apartados rincones de España y del mundo.

Nada dice el buzón callado, con su silueta metálica, revestida de purpurina. La estampa urbana —un gesto cualquiera de la ciudad— se completa con una boca de riego destapada. Un gesto tan vulgar que casi nadie repara en él.

¿Quién destapa esas bocas de riego que se transforman así en trampas caza-tobillos»?...

Hace tiempo que el Ayuntamiento quiso impedir los reiterados hurtos de esas tapaderas metálicas haciendo grabar en su reverso una clara advertencia para los chatarreros «Robada en Palencia». Esta vez no parece que se trate de «birlar» la tapadera. Pero ahí está abierta junto al buzón con el consiguiente peligro de «cazar» peatones y aumentar el trabajo de los médicos de guardia en la Casa de Socorro.

Son gestos de la calle que ha captado el objetivo avizorante de Payá. Pequeños «defectillos» que pueden ser corregidos por quien corresponda.

(Foto PAYA)

Mortalmente herido, un piloto explica al observador cómo aterrizar

Y lo consigue sin haber conducido jamas un avión

París, 24.—Un piloto francés mortalmente herido a causa de los disparos de los rebeldes argelinos dijo a su pasajero poco antes de morir, cómo tenía que llevar el aparato a tierra.

El pasajero, un oficial observador, que nunca había conducido un avión, pudo llegar hasta el aeropuerto militar de Sidi El Abbes.

En una información relacionada con una reciente acción militar en Argelia, el periódico de la tarde "France Soir", dice que el avión fué alcanzado por disparos de ametralladora cuando realizaba un reconocimiento de las posiciones rebeldes.

El piloto, alcanzado cerca del corazón por las balas, se desplomó sobre los controles, pero poco antes de morir explicó al observador lo que tenía que hacer para aterrizar. El aparato capotó al tomar tierra, pero el observador resultó ileso.—Efe.

La "Naranja de oro" para Silvana Pampanini

Durante una brillante fiesta en un moderno albergue romano, organizada por el Sindicato Italiano Tupini, se procedió a la entrega y elección del «Premio Agro-Dulce», asignado para actrices del cine italiano, teatro y televisión. El premio consistía en una diminuta naranja de oro y, la agraciada fué, como no, la famosa y no menos bella estrella del cine italiano Silvana Pampanini, momento que recoge la fotografía.—(Foto Torremocha)

Colaboradores de DIARIO - DIA

DONDE, CUANDO Y QUIEN BAILO EN MADRID EL PRIMER CHOTIS

Por Rafael Hernández

Las típicas verbenas madrileñas se van asustadas por el horrísono griterío de los altavoces, por el zumbido ensordecedor de las sirenas, por la muchedumbre que se apelotona, se pisotea y se sofoca entre una nube de polvo y un vaho apestoso a la fritanga de churros mezclada con el olor del carburo con que muchos puestos verbeneros alumbran sus instalaciones. La verbena se va porque esto de ahora no es la verbena madrileña, la verbena íntima y recogida de cada barrio, con sus casas adornadas de cadenetas de papel, guirnaldas de flores y farolillos de colores, donde los vecinos organizaban sus bailes sin más ruido que el de algunos cohetes que estallaban en lo alto y las notas pimpantes del piano manubrio que repetía una y otra vez, las seis piezas que cabían en el cilindro cuajado de puntitas y que tradicionalmente eran: vals, polca, mazurca, chotis, habanera y pasodoble. De todo ello, de todo lo que era la verbena madrileña antes de convertirse en una feria a la francesa o a la norteamericana, no nos queda más que la esencia, el alma, el recuerdo recogido en el chotis, en el madrileñísimo chotis que aunque no naciera en Madrid, ni siquiera en España, sino en las montañas de Escocia, donde los hombres llevan faldellines de colores y bailan al son de la gaita como nuestros gallegos o asturianos, fué el pueblo madrileño el que lo hizo suyo y acertó a darle el mismo ritmo, la misma solemnidad y prosopopeya con que el madrileño castizo mide, recalca y parece que esculpe sus palabras.

Y sin embargo, el chotis no fué popular desde el principio. Desde que llegó a Madrid hasta que el pueblo lo hizo suyo pasaron unos años de aclimatación y asimilación.

El chotis se bailó por primera vez en Madrid la noche del 3 de noviembre del año 1850 en los salones del Palacio Real, en un sarao que organizó la Reina Isabel II, la que poco más tarde habían de llamar la reina castiza. Con la soberana asistieron su madre, la napolitana María Cristina, el rey consorte don Francisco de Asís, la infanta Amalia y el infante don Francisco de Paula.

Entre los invitados a la fiesta, que como se desprende de su calificación de sarao tenía carácter de intimidad figuraba el duque de Riansares, esposo ya públicamente de la reina madre María Cristina, casi todo el cuerpo diplomático; los generales Narváez, O'Donell, Prim, Fernández de Córdoba y duque de Ahumada; don José Salamanca, los marqueses de Molins, de San Saturnino y de la Constancia y algunos otros. También asistieron los duques de Frías, de Rivas y de Ahumada; los marqueses de Alcañices, de Santa Cruz y de Valverde; las condesas de Teba (que luego fué emperatriz de Francia) de Montijo, de Humanes y de Saint Laurent y señoras y señoritas de Corondelet, Agüero, Camarasa, Iturbieta, Barriel, Casa Bayona, Roberts, Palacios, Riella y Zarco.

Como se ve asistieron al nacimiento del chotis en España casi los mismos que hubieran asistido al alumbramiento de un infante; pero ellos no bailaron el chotis que, con otra pieza también traída del extranjero y que se llamaba la varsoviana, estaban reservadas para la Reina Isabel, cuya pareja aquel día fué el joven condesito de Casa Valencia y otras damitas galantes que habían estado varios días en Palacio aprendiendo y ensayando los nuevos bailes.

Primero se bailó un rigodón en el que la Reina tuvo como pareja al embajador de Inglaterra, Lord Howden y tomaron parte otros miembros de la familia real. Por último la Reina que acababa de cumplir sus veinte años, con el condesito de Casa Valencia de igual o poco más edad, iniciaron el baile de las dos nuevas piezas, el chotis y la varsoviana. Vestía Isabel II un traje blanco de tul, adornado con volantes de blonda y prendidos de flores. En la cabeza una sencilla diadema sobre su característico peinado en bandós. Su pareja pantalón gris perla, sujeto con trabillas a la bota de charol y fraque azul con botones dorados. El «schootichs», que todavía no había dejado su denominación extranjera, no se bailaba como ahora: tres pasitos rápidos en un compás, una pausa, otros tres pasitos y una vuelta y repetir así hasta el final. La «varsoviana» se bailaba con dos saltitos y vuelta a un lado y a otro y fué la que más éxito tuvo acaso porque su ritmo más ligero convencía más a la fogosidad de la juventud o porque las vueltas más rápidas hacían revolar las amplias faldas y se podía atisbar entre el torbellino de encajes, cintas y sedas de las enaguas el contorno de una pantorrilla bien modelada.

De los salones de Palacio pasaron el «schootichs» y la «varsoviana» a los saraos de la aristocracia y de la clase media que también celebraba sus reuniones, para ser, con el vals, los bailes predilectos de la juventud, luego de haberse sacrificado como parejas de algún cincuentón y cincuentona en el ritual y ceremonioso rigodón, pero poco a poco fueron decayendo, sobre todo el «schootichs» que no tardó en ser poco menos que exhonerado de los salones de buen tono.

Y fué entonces cuando el pueblo madrileño se aficionó al chotis y lo hizo suyo, le dió un ritmo de más voluptuosidad y más cadencia y hasta lo bailó de otra manera y cuando en los últimos años del siglo XIX, en el apogeo del organillo y de los bailes de la Bombilla, de las Ventas, de la Costanilla, de Provisiones y de la Rosa Blanca, el chotis fué el que acaparó las preferencias y los entusiasmos de modistillas, estudiantes, cigarreras, artesanos, castizos, y chulos madrileños que bajo la atenta vigilancia del «bastonero», maestro de ceremonias de aquellos salones que, con su pértiga adornada de cintas y floripondios velaba porque las parejas bailasen con el debido decoro, se adormecían con su pieza favorita marcando cada vez los compases y girando a izquierdas, cosa nada fácil para los profanos.

Claro que del chotis que bailaron por primera vez la Reina Isabel y el conde de Casa Valencia al que luego bailó la chula madrileña con «una falda de percal planchá» en la revista «Cuadros disolventes», o al de Pichi, el castigador de «Las Leandras», van muchos años en los que ha ido adquiriendo solera hasta llegar a este último de Agustín Lara que va por el mundo entero como el pregón de la gracia, de

«Madrid, Madrid, Madrid...
la cuna del requiebro y del chotis»...

Y aunque no es verdad eso de la cuna del chotis, si es cierto que Madrid ha sabido dar a ese baile el punto de gracia que le faltaba, le dió vida y lo hizo popular. Madrid fué quien descubrió el chotis. Como España descubrió América que también existía antes de que llegara Colón.

Exclusivo para EL DIARIO PALENTINO-EL DIA DE PALENCIA

(Prohibida la reproducción)

Santiago, Patrón de España

«¡Santiago y cierra España!», es el grito que proferían los españoles en la batalla de Clavijo, ardidos en la fe y en la santa impaciencia del Hijo del Trueno, por la gloria de la Cruz.

España conmemora solemnemente, con gran fervor cristiano, esta fausta festividad del excelso Patrón, el Apóstol Santiago, que, a la muerte del Señor, llegara a Iberia a predicar la luz de la redentora doctrina.

España mira en este día al sepulcro de Santiago, como fervor de fe que una estrella señaló sobre el monte Libredón, en las cercanías de Iria Flavia, en el año 813, cuando fuera obispo de Galicia, Teodomiro. El descubrimiento del sepulcro del Apóstol, debido a un humilde pastor, transformó los caminos del mundo, que tomó el oriente de Santiago para peregrinar.

La protección del Apóstol, se ha puesto siempre de manifiesto en nuestra Patria. En aquella decisiva jornada de Clavijo; en las gestas de nuestros tercios, donde la gloriosa Arma de Caballería, que se puso bajo su celestial patrocinio, alcanzar victorias incomparables; y, sobre todo, en la religiosidad de nuestro pueblo, que aun tiene presente en su destino, el camino de Iria Flavia para buscar ante el sepulcro del Apóstol, la sacrosanta fe que él nos predicara.

PALENCIA AL DIA

El camino de Santiago

El camino de Santiago fué en un tiempo más importante que el de la propia Roma. Peregrinos del mundo, especialmente de los países europeos, bajaban por las Landas francesas, buscaban el paso de Roncesvalles y se adentraban en España, para seguir, por la gran calzada, esa calzada de gigantes que también pudo haber tenido una pluma de Benoit para cantarla, aunque magistrales las tuviera en el romancero castellano, que atravesaba España de Este a Oeste, para seguir, entre monasterios, hospederías y piadosos pueblos, la ruta de Iria Flavia, donde estaba el sepulcro del Apóstol.

Actualmente, también sigue la piadosa gente acudiendo a Santiago, a rendir fervorosa veneración al Patrón de España, en su sepulcro catedralicio; pero los peregrinos, al influjo de los tiempos, apenas hacen ya a pie la polvorienta ruta. Y este inefable camino, que tuviera en el mismo cielo, su reproducción, como una flecha de luz disparada hacia Compostela, no se ve recorrido por la sandalia caminante, el bordón y la esclavina, sino por las veloces ruedas de lujosos autopullman —esta mañana los hemos visto—, que enfilan el corazón de Galicia, y van repletos de españoles, e, incluso, de extranjeros católicos, a rendir amor y veneración al Patrón de las Españas, a este Hijo del Trueno, que sigue haciendo eterna, en el ánimo y en la fe de los devotos, a Compostela.

Conmemorando la excelsa festividad Patronal, la representación del Arma de Caballería, Hermandad de Caballeros del Pilar y Santiago, Archicofradía del Apóstol, Cuerpo de Telégrafos, Cruz Roja y Centro Gallego, ha organizado para mañana diversas solemnidades religiosas, en honor del Apóstol.

Ya sabemos que el Salón, como tradicionalmente ocurre, en este día no verá insuficiente para contener a esa ingente masa de palentinos, que acudirán a oír el típico programa de música preparado al efecto.

La Alcaldía presidencia, hace pública una nota, multando a los tres «gamberros» que, el pasado día 18, destrozaron siete árboles en la Avenida del Cardenal Cisneros. El Excelentísimo Sr. Gobernador Civil, también impuso una sanción semejante a dichos tres sujetos, que, tal vez, con este toque al bolsillo, mediten un poco sobre las inconveniencias que traen consigo ciertas actitudes inciviles.

La Audiencia de Palencia y el Ministerio Fiscal, a requerimiento del informe solicitado por el Supremo, estiman la procedencia de conmutar la pena de muerte impuesta al tristemente célebre «Picias», por la de 30 años de reclusión mayor.

Y en el capítulo de sucesos, la actualidad local registra un muerto por accidente en Villaviudas; y la singular «reacción» de un caco, que, habiendo hurtado 46 botellas de cerveza, viendo que no encontraba comprador, optó por bebérselas. Así todo quedaba en casa, incluso la correspondiente «melopea» de turno.

LETRAS DE LUTO

Confortado con los Santos Sacramentos, ha entregado su alma a Dios en San Cebrián de Campos, don Teodoro Losada, de 73 años de edad. Su muerte ha causado general sentimiento en aquella localidad, donde el finado, por su nobleza y bondadosos sentimientos, era muy apreciado.

También se cumple el XVIII aniversario del fallecimiento de la esposa de aquél, doña María Ramírez Balomón, cuyo recuerdo vive imperecedero en la memoria de los que la conocieron y trataron.

En estas tristes fechas, hacemos patente nuestro pésame a sus desconsolados hijos, doña Catalina, don Félix, doña María Patrocinio, doña Lulia, doña Raimunda, doña Teodora (Vda. de Ruiz), don Pedro-Fernando, doña Josefina, doña Manuela, don Teodoro y don Jesús Losada Ramírez; hijos políticos, hermanos políticos, nietos, sobrinos y demás familia.

GOBIERNO CIVIL

PRESTAMO PARA LA SECCION DE CREDITO DE REVILLA DE CAMPOS

En el día de hoy se ha recibido en el Gobierno Civil telegrama, que al Excelentísimo señor Gobernador Civil dirige el Iltmo. señor subsecretario de Agricultura notificándole que en la sesión celebrada el pasado martes por la Comisión Ejecutiva de Crédito Agrícola se acordó conceder a la Sección de Crédito de Revilla de Campos un préstamo por valor de ciento ochenta mil pesetas.

VIDA RELIGIOSA

S. I. CATEDRAL. — Día 25. Festividad de Santiago Apóstol.

Misas rezadas a las siete y media, ocho, ocho y media y nueve.

A las diez y media, Misa solemne en la cual predicará el Rvdo. señor don Atilano Nieto.

A la una, Misa rezada en el altar del Trascoro.

A las siete y media de la tarde rezo del Santo Rosario en la capilla del Sagrario.

Ante la festividad de Santiago Apóstol

Cultos que se celebrarán mañana

Con motivo de la festividad de Santiago Apóstol, Patrón de España, la representación del Arma de Caballería en esta plaza, Hermandad de Caballeros del Pilar y Santiago, Archicofradía del Apóstol, ilustre Cuerpo de Telégrafos, Cruz Roja de Palencia y el Centro Gallego, que tienen a Santiago por excelso Patroño, celebrarán el día 25, festividad titular, los siguientes actos:

A las nueve de la mañana, en la iglesia de San Francisco, misa de comunión general. A las once, misa solemne, con asistencia del Excelentísimo Ayuntamiento, Hermano Mayor y demás autoridades.

A las ocho de la noche, tendrá lugar en dicho templo la clausura del solemne triduo que, durante los días 23, 24 y 25 viene celebrándose, con exposición mayor de S. D. M., Rosario, Preces del Triduo y sermón a cargo del R. P. Angel Gómez, S. J.

El concierto del día de Santiago en el Paseo del Salón

La Banda Municipal de Música, siguiendo tradicional costumbre interpretará "La Cacería"

Siguiendo una simpática tradición palentina, el concierto que mañana jueves, festividad de Santiago Apóstol, dará la Banda Municipal de Música, en el Paseo del Salón a las **nueve de la noche**, estará compuesto de música gallega.

No faltará la tradicional «Cacería» tan aplaudida por nuestro público, y la fantasía militar «**El sitio de Zaragoza**», que también cuenta con numerosos adeptos entre los aficionados a la música descriptiva.

He aquí el programa de este interesante concierto:

Primera parte

«Aires gallegos», (pasodoble), J. Montes; «Follas novas», (rapsodia gallega), L. Brage; «El sitio de Zaragoza», (fantasía militar), C. Oudrid.

Segunda parte

«O tio Xan», (muñeira), San Miguel; «Recodos», (alalá y muñeira), Rodríguez; «La Cacería», (poema descriptivo), P. Bucalessi; «Puenteáreas», (pasodoble gallego), Soutullo.

Notas al programa
LA CACERIA

Empieza esta composición, describiendo el amanecer en las proximidades de un castillo feudal. La salida del sol es saludada por el mundillo alado con trinos y gorgeos. Suenan las trompas de caza, y contestan otras más lejanas llamando a concentración a los cazadores, que despiertan alegres, entonando la siguiente estrofa:

¡Alerta cazador
¡La trompa suena ya!
Alerta cazador
¡Marchemos a cazar!

La comitiva en coches y a caballo, emprende la marcha, seguida de las jaurías de perros, sonando en estos momentos los primeros disparos al compás de un movido «galop».

Termina la cacería entonando los cazadores una estrofa de victoria con esta letra:

Victoria cazador
¡La trompa cesó ya!
Victoria cazador
¡Marchemos al hogar!

Además del color que como obra descriptiva tiene «La Cacería», no está exenta de bellezas musicales, de composición y armonía, dentro de lo que es una obra eminentemente popular, sin pretensiones de elevación espiritual, ni mucho menos desde el punto de vista técnico musical.

La población de Palencia, al comenzar el año 1956 era de 44.104 habitantes

En abril de 1957, Madrid ostentaba el índice del coste de vida más bajo de España, Ceuta el más alto

Palencia se hallaba situada en la zona media

Recibimos el «Boletín de Estadística», número 150, correspondiente al pasado mes de junio, del que entresacamos los siguientes datos:

La población de hecho de Palencia, según la renovación del padrón municipal, referida al 31 de diciembre de 1955, arrojaba las cifras de 44.104 habitantes, en la capital, y 236.350 en la provincia. De éstos, 24.047 eran mujeres y 20.057 hombres en el primer caso, y 120.214 y 116.136, respectivamente, en el segundo.

En igual fecha, la ciudad más populosa de España era Madrid, con 1.843.705 habitantes, siguiéndole Barcelona con 1.403.028, y Valencia, con 511.440. Y las de menor número de habitantes, Soria, con 17.326; Teruel, con 18.621 y Guadalajara, con 20.880.

El movimiento natural de la población, referido al mes de abril de 1957, fué en Palencia (capital), el siguiente: Matrimonios, 21; nacidos vivos, 108; fallecidos, 36. Y en la provincia: 58 matrimonios; 508 nacimientos; y 177 defunciones.

Durante el año de 1956, la cifra absoluta de matrimonios celebrados en toda España fué de 240.273 (el 8'2 por mil de la población); el de nacimientos, 601.668 (el 20'6 por mil); y el de defunciones, 285.073 (el 9'8 por mil).

Los extranjeros inscritos en Palencia en el mes de marzo de 1957, era de 87; de ellos, 80 residentes y 7 transeúntes.

Y en toda España en ese mismo mes, 96.124 extranjeros; de ellos, 67.719 residentes.

El mayor contingente de extranjeros lo dió Portugal, con 18.319; seguidos de Francia, con 12.889; Alemania, con 11.229; Estados Unidos, con 7.847, e Italia, con 6.478.

La entrada mayor de viajeros (tanto extranjeros como españoles residentes en el extranjero), durante el año 1956, correspondió al mes de agosto, con el número de 349.186. De esta entrada, el mayor contingente lo dió Francia, con 248.967; y el menor los Países Escandinavos, con 4.983.

El número de películas importadas durante el año 1956, fué de 202, por un valor de 1.506.000 pesetas oro. De esta importación, marcharon a la cabeza los Estados Unidos, con 60, seguidos de Inglaterra, con 44; Italia, con 37, y Francia, con 31. Argentina sólo nos envió 3.

El índice general de costo de vida en la capital de Palencia, correspondiente al mes de abril de 1957, y tomando la base de 10 de julio de 1936, era de 711'1. Este índice la situaba en un nivel medio. Capitales de más elevado índice, eran entre otras, Ceuta, con 886'9; Palma de Mallorca, con 874'7; Pontevedra, con 846'1; Cádiz, con 806'4; y Gerona, con 800. Las de menor índice en tal fecha, eran Madrid, con 603'7; Guadalajara, 618'8; Burgos, 642'4; Pamplona, 651'3; Ciudad Real, 663'6; Alava (Vitoria), 663'9; Córdoba, 664'4; y Avila, 665'9.

El índice medio ponderado correspondiente a todas las capitales de España, en esta fecha, era el de 693'8.

Frente de Juventudes de Palencia

CONVOCATORIA DE UN CURSO DE CAPATACES Y MECANICOS EN LA GRANJA ESCUELA PROVINCIAL DE AGRICULTURA «JOSE ANTONIO» DE VALLADOLID

Por la Dirección General de Coordinación, Crédito y Capacitación Agraria del Ministerio de Agricultura, se convoca un curso para Capataces Agrícolas y Mecánicos, a realizar en la Granja Escuela Provincial de Agricultura «José Antonio» en Valladolid.

La documentación a presentar, antes del día 20 de septiembre, puede solicitarse de esta Delegación Provincial del Frente de Juventudes (Menéndez Pelayo, 18), todos los días hábiles, de 10 a 14 horas.

Por Dios España y su Revolución Nacional Sindicalista.

Palencia, 24 de julio de 1957.

CAMPAMENTOS, A. Y C.

El próximo día 27, sobre las dos horas de la madrugada, llegará a esta capital, procedente de Santander, de regreso del 2.º turno de Campamentos, la expedición que compone el mismo.

Asimismo el mismo día 27 y en el correo de las 8'30 de la mañana, saldrá para Santander, para asistir al 3.º turno, la expedición que lo compone. Al objeto de acoplamiento y recibir las instrucciones necesarias, se ruega se encuentren cuantos participantes de esta capital están inscritos para su asistencia a este turno, en la estación media hora antes de la indicada como salida del tren.

Por Dios España y su Revolución Nacional Sindicalista.

Palencia, 24 de julio de 1957.

Multados por "gamberros"

Nota de la Alcaldía

Por la incalificable falta de civismo cometida en la noche del 18 de los corrientes al producir, inexplicablemente, la rotura de siete árboles plantados en la Avenida del Cardenal Cisneros, esta Alcaldía ha impuesto la multa de DOSCIENTAS CINCUENTA pesetas a cada uno de los jóvenes Manuel Santacruz Benavente, de 29 años; Julio Puertas Cembrero, de diez y ocho años, y Constantino Calvo Pachón, de 17, sin perjuicio del abono, por los mismos, de los daños causados valorados en 700 pesetas e independientemente de la sanción de otras DOSCIENTAS CINCUENTA pesetas que, por falta de gamberrismo, les fué impuesta por el Excmo. Sr. Gobernador Civil de la provincia.

Lo que se hace público para debida ejemplaridad y censura de actos que, como el presente, demuestran una total carencia de cultura y sentimientos ciudadanos.

Palencia, 24 de Julio de 1957.—EL ALCALDE.

EDICTO

Don Luis Cabeza García, Secretario de la Administración de Justicia y del Juzgado de Primera Instancia de Palencia y su Partido.

Doy fe. Que en el expediente de suspensión de pagos seguido ante este Juzgado a instancia de don Francisco Martín Giralda, representado por el procurador don José María Arangüena Arangüena, a instancia de dicho solicitante, se ha dictado con fecha diez y siete de los corrientes, el Auto cuya parte dispositiva es la que copiada literalmente dice así:

El Iltmo. Sr. Don Bienvenido Guevara Suárez, Magistrado-Juez de Primera Instancia de esta Capital y su Partido, ante mí el Secretario, dijo: Se tiene por levantada la solicitud de suspensión de pagos instada por el Procurador Don José María Arangüena Arangüena en la representación de Don Francisco Martín Giralda, mayor de edad, industrial y vecino de esta capital, solicitud que fué presentada ante este Juzgado con fecha 30 de abril del presente año. Se alza en consecuencia la intervención decretada de las operaciones de dicho comerciante llevada a cabo por Don José María Pedrejón Polo, representando al acreedor al efecto nombrado Sánchez Nazabal, S. L., todo ello sin perjuicio de las acciones y derechos que pudieran corresponder a los acreedores figurados en la lista al efecto presentada y a cuantos comparecieron durante la tramitación del expediente. Hágase pública esta resolución mediante la inserción del encabezamiento y parte dispositiva de la misma en los «Boletines Oficiales del Estado y Provincia de Palencia», «ABC» de Madrid y prensa local; tómense constancia en el Libro correspondiente de este Juzgado de igual forma que se hizo al solicitarse la declaración de suspensión y expídase finalmente mandamiento al Sr. Registrador de la Propiedad para la práctica de la correspondiente inscripción en la Sección del Registro Mercantil. Todo ello con imposición de costas causadas por la tramitación del expediente al solicitante en el mismo D. Francisco Martín Giralda. Así por este auto lo acuerda, manda y firma expresado Sr. Magistrado-Juez de que doy fe.—Firmados, Bienvenido Guevara.—Ante mí, Luis Cabeza.—Rubricados.

Lo relacionado es cierto y lo inserto concuerda a la letra con su original a que me remito en caso necesario. En cumplimiento de lo ordenado, expido el presente con el V.º B.º del Iltrmo. Sr Magistrado-Juez en Palencia a veinte de julio de mil novecientos cincuenta y siete.

Luis Cabeza.—V.º B.º El Magistrado-Juez, Bienvenido Guevara.

Delegación Provincial de Trabajo

La festividad de Santiago Apóstol, abonable con recuperación

De conformidad con el Calendario Oficial de Fiestas, aprobado por esta Delegación para el presente año, mañana jueves, día 25 del actual, festividad de Santiago Apostol, tiene la consideración de abonable con recuperación.

Lo que se hace público para general conocimiento y cumplimiento.

Palencia, 24 de julio de 1957.—El Delegado de Trabajo, ANTONIO R. ROYUELA.

¡Audiencia pública!

Posible conmutación de la pena de muerte impuesta al "Picias"

La Sala de nuestra Audiencia y el Ministerio Fiscal informan en el sentido de que se le impongan treinta años de reclusión mayor

Confirmada por la Sala Segunda del Tribunal Supremo, la sentencia de pena de muerte dictada contra el procesado Ruperto Aparicio Antolín (a) «El Picias», por el delito de robo con homicidio en la persona de Dionisia Nieto Terán, han sido remitidas las actuaciones correspondientes a nuestra Audiencia Provincial, para que previas las deliberaciones del caso, se informe en el sentido de si existen razones de equidad que aconsejen la conmutación de la pena de muerte impuesta al procesado, por cualquiera otra de reclusión.

En tal sentido, la Sala ha informado favorablemente, al igual que lo ha hecho el Ministerio Fiscal, estimando que a su juicio procede conmutarse la pena de muerte por la de 30 años de reclusión mayor, en atención a la escasa edad del procesado cuando se cometió el delito (19 años) y a la culpabilidad moral del condenado, «de escasa inteligencia y con personalidad ligeramente psicopática», en quien tuvo destacada y maléfica intervención, la falta de instrucción y el abandono familiar y social a que continuamente se vió sujeto.

Cuatro Cantones

Tritones y nereidas

Aunque en el fútbol no sabemos arreglárnoslas para salir de la mediocridad, en otras actividades del deporte, Palencia ha adquirido una categoría destacada. Ahí están nuestros flamantes campeones de atletismo, esa admirable muchachada de templados músculos que ha sabido hacer triunfar el nombre de nuestra ciudad en una de las más bellas manifestaciones olímpicas.

Precisamente mañana van a celebrarse en nuestra magnífica y fotogénica piscina unas interesantes pruebas de natación masculina y femenina. También hay aquí muy buenos «tritones» y «nereidas» con posibilidades de campeones en el deporte acuático.

En las Ferias de San Antolín se celebrará en nuestra «pileta» —como dicen los técnicos— unas competiciones natatorias de carácter regional, que prometen ser muy interesantes.

Aunque Palencia es tierra de secano, el río y la piscina son un buen palenque de entrenamiento para nuestros nadadores. Y aunque no podemos presumir de rancio abolengo, también en este deporte tenemos una tradición.

Concursos de natación vienen celebrándose desde hace muchos años como número obligado en los programas de festejos de Septiembre. Ahora con esa estupenda piscina del «Campo de la Juventud» pueden ganarse muchos «puntos» en este deporte. Que así sea.

Música para el pueblo

Siguiendo una tradición que data de casi tres cuartos de siglo, la Banda Municipal de Música interpretará mañana en el templete del Paseo del Salón, esa ingenua y brillante composición de Bucarossi que se llama «La Cacería». El pueblo, el buen pueblo, que no sabe nada de Schoenberg y Bela Bartok, se entusiasma con esta música descriptiva, casi en tecnicolor. El apoteosis triunfal de la Banda se logra todos los años a base de ritmos de «galop», disparos de escopetas y «Alerta, cazador».

Pues ¿qué diremos del popularísimo «Sitio de Zaragoza», que despierta emociones épico-heroicas en el alma del pueblo, a base de marcial trompetería y retumbar de timbales imitando cañonazos?...

El popular auditorio comprende bien esta música que «le dice algo», que le llega, no solo al tímpano, sino también al alma. Es algo parecido a lo que ocurre con la «pintura de argumento».

Indiscutiblemente las abstracciones y el surrealismo son entelequias estéticas que el pueblo no acaba de entender. El pueblo tiene su corazoncito y hay que hablarle con claridad. Con el lenguaje de «La Cacería» y «El sitio de Zaragoza», música en tecnicolor.

Cursos de extranjeros

Francamente no podemos ocultar nuestra limpia admiración —no digamos envidia— por esos cursos de extranjero que durante el verano celebran Burgos y León.

En la «Caput Castellae», estos cursos tienen ya una tradición de casi cincuenta años. No se han improvisado de la noche a la mañana, a decir verdad. A Burgos acuden durante el estío, estudiantes extranjeros con sus profesores, a perfeccionar su idioma y a estudiar arte, historia y cultura española. Son la mejor colonia turística. Este año se esperan 350 estudiantes.

León sigue el mismo camino. Ya ha organizado unos cursos también para extranjeros, que a buen seguro tendrán el mismo éxito que los burgaleses.

Señalamos hace tiempo la conveniencia de que en Palencia se intentase algo parecido. No sería irrealizable, sino todo lo contrario. Tenemos a nuestro favor el hecho reconocido por personalidades competentes, de que en nuestra provincia se habla el más puro y limpio castellano del mundo.

Sólo faltaría dar forma a la iniciativa, que tendría, sin duda, un clima cultural muy favorable.

Pensemos en que puede y debe hacerse.

SUCESOS LOCALES

BUEN REMEDIO. — Angel García del Amo, de 33 años, soltero, y avecindado en el Barrio de San Antonio número 16, dejó aparcado frente a su domicilio un camión cargado de cajas de botellas de cerveza, pero cuando acudió de nuevo, se encontró con que le habían sustraído 46 botellas, que valoró en 176 pesetas.

Puesto el hecho en conocimiento de la Comisaría de Policía, y practicadas las correspondientes averiguaciones, resultó ser el autor del robo el vecino de nuestra capital Leocadio del Campo Fernández, de 31 años, casado, y domiciliado también en el Barrio de San Antonio, número 8.

En sus declaraciones manifestó que se decidió a sustraer la mercancía con la intención de lucrarse posteriormente de su venta, pero como no encontrara comprador, y la «operación» entrañara peligro de descubrimiento, no encontró otra solución que beberse tranquilamente las 46 botellas de cerveza.

Se ha dado cuenta del hecho al Juzgado correspondiente.

CASA DE SOCORRO

LESIONADO.—El personal de servicio ha prestado asistencia médica al lesionado Juan J. Martínez, de 29 años, a quien se extrajo una espina alojada en el dorso de la mano derecha.

CARTELERA

(Para hoy miércoles)

TEATRO PRINCIPAL

Hoy, extraordinario programa doble: "Han robado un tranvía" y "Rebelión en el fuerte". Toleradas.

GRAN TEATRO ORTEGA

Mañana jueves: "El gran gorila". Estreno.

CINE PROYECCIONES

"El corazón no miente".

CINE CASTILLA

"Un abrigo a cuadros".

CINE OTERO

Hoy, a las 10,45 noche, presenta la compañía de comedias, dramas y arte folklórico García-Colón, el drama en tres actos, "Más allá del amor" y un fin de fiesta.

(Para mañana jueves)

TEATRO PRINCIPAL

Sensacional programa doble: "Aventura en Shanghay" (estreno) y "Encubridora", en tecnicolor.

GRAN TEATRO ORTEGA

3: "Tierras lejanas". 5, 7.45 y 10,30: "El gran gorila".

CINE PROYECCIONES

"Han robado un tranvía" y "Papá, mamá, la muchacha y yo".

CINE CASTILLA

"El corazón no miente" y "Un abrigo a cuadros".

CINE OTERO

A las 7'45, la Compañía de comedias, dramas y arte folklórico García-Cción, con el drama en tres actos "Más allá del amor" y un fin de fiesta con el gran Kinito, el rey de la risa.

CALIFICACION MORAL

"Han robado un tranvía" (2), "Aventura en Shanghay" (3), "La encubridora" (3), "El gran gorila" (2), "El corazón no miente" (3), "Un abrigo a cuadros" (5), "Tierras lejanas" (2), "Papá, mamá, la muchacha y yo" (3) y "Más allá del amor" (5).

DIARIO DE AVISOS

FARMACIAS DE GUARDIA.—Durante la semana están de guardia las farmacias de don Mariano Atienza (calle Mayor, número 45), y don Anastasio Arenal (Paseo del Otero, 19).

REFUERZO PARA EL JUEVES.—Reforzará a las dos farmacias anteriores durante el día del jueves 25, la de don Agricio Herrero (Mayor, 42).

CUPON PRO CIEGOS

Lista del número premiado del Cupón Pro Ciegos, correspondiente al corteo celebrado el día 23 de julio de 1957.

Premiado con 125 pesetas, número 532.

Premiados con 12'50, todos los terminados en 32.

REGISTRO CIVIL

MATRIMONIOS. — Agustín Pérez García, de Palencia, con María Mercedes Alejos Gatón, de Palencia; Pedro Lozano Pérez, de Valladolid, con Carmen Pérez Moreno, de Palencia; Angel Pastor González, de Palencia, con Balduina Ruiz Berrocal, de Baquerín de Campos.

NACIMIENTOS. — Isabel Castrillejo García, de Pedro y de Isabel, carretera de Santander; Angel Navas Adán, de Angel y Dolores, Grupo de la Construcción.

Rincón ameno

CAIDA

La mecanografa llega a la oficina con una hora de retraso. Viene vendada, cojeando, y con el vestido roto.

—¿Qué le ha pasado a usted para llegar tarde?—le pregunta el jefe.

—Me he caído del autobús.

—¿Y para caerse del autobús necesita una hora?

JUICIO

—Exijo que el juicio se celebre a puerta cerrada.

—No veo ninguna razón de índole legal que lo justifique.

—Ni yo tampoco, pero entra mucho frío.

TITULOS

En el Palacio de Justicia de París comparecía un delincuente de avanzada edad, acusado de estafa.

—Una vez más y por igual delito...—dijo el presidente—. Tiene usted unos antecedentes penales deplorables. Veinticinco condenas por estafa. Si en vez de ser esto lastimoso fuese divertido, podríamos bautizarle decano de los estafadores.

El acusado, con modestia no fingida, repuso:

—Se lo agradezco mucho, señor presidente, pero tengo ya 60 años. A mi edad, eso de los títulos y los honores no tiene ya ninguna importancia.

ADIVINANZA

Yo quito, y doy confianza,
suelo hermoso parecer,
niño, viejo, feo, mujer,
y con ser tal mi mudanza,
siempre me quedo en un ser.

Solución a la Adivinanza de nuestro número anterior
EL ESCOBON

CRUCIGRAMA
Número 1.767 — Por MIROSPA

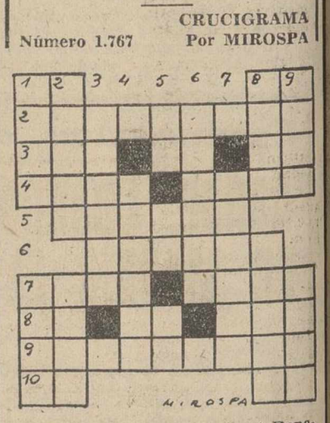

Horizontales: 1: (al revés) Repetido: familiar. Símbolo químico. 2: Abetos. 3: Perteneciente a la raza aeta. Contracción. Símbolo del sodio. 4: Naipe. Barca chata que se usa en las Antillas para descarga. 5: Natural de una antigua comarca del Africa Septentrional. 6: Nombre de varón. 7: Tuestan. (al revés) Río italiano. 8: Nota musical. Preposición. (al revés) Devota. 9: Parte más alta de un edificio magnífico (plural). 10: Moneda romana de cobre. Símbolo del sodio.

Verticales: 1: Toro sagrado de los antiguos egipcios. Instrumento musical. 2: Serpiente monstruosa de cien cabezas y cien bocas que vomitaban llamas. Número. 3: Naturaleza. 4: Domestica. 5: Símbolo químico del bario. Cifra romana. Lengua. 6: Nombre de varón. 7: Relativo a la carne. 8: Tomó alimento en cierta hora del día. Constelación ecuatorial. 9: Atreven. (al revés) Instrumento para aspar el hilo.

Sol. al Crucigrama número 1.766:

Horizontales: 1: aT. CC. 2: Solitaria. 3: Ere. Ar. Te. 4: sorO. elOS. 5: Sirena. 6: Dudará. 7: áraP. Srta. 8: Ne. Mo. Ele. 9: Solicitud. 10: Os. Mi.

Verticales: 1: Ases. Ansó. 2: Toros. Reos. 3: Lérida. 4: orupmI. 5: Ta. eD. Oc. 6: Arenas. 7: larreT. 8: Citó. atluM. 9: Caes. acdI.

Si un piso vas a comprar por comodidad y postín acuérdate para adornarle de la Gran Casa Martín. Mayor, 86. Telf. 2396

"PREGUNTE A QUIEN HAYA COMPRADO"

Vendemos a precios regalados los restos de temporada, perdiendo dinero. Preferimos nos visiten nuestros clientes adictos, para que se beneficien de los precios tan bajos, porque al comprarme durante todo el año es lógico sean los que salgan ventajosos de sus compras

TODOS LOS DIAS, NUEVOS ARTICULOS

VEA ESCAPARATES

LUIS MORENO

BARRIO Y MIER, 5

Comprar Lana Sport a 7,50 pesetas madeja, es ahorrar la mitad del dinero

«Ventas Limitadas»

LUIS MORENO

Más producción por menos costo

se obtendrá en la explotación agrícola equipando el tractor con neumáticos

CHAMPION GROUND GRIP para ruedas traseras

CHAMPION OPEN CENTER para ruedas traseras

GUIDE GRIP para ruedas delanteras

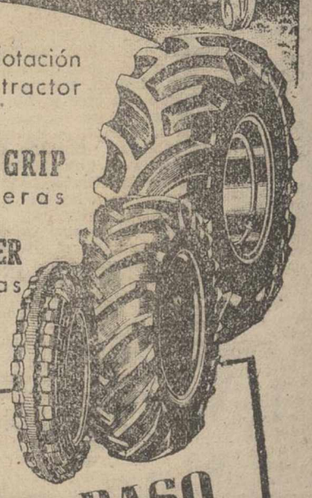

Formule sus pedidos en:

CONCESIONARIO:
FELIX DEL PASO
Teléfono, 2019 — Mayor, 244

Solicite el envío gratis del folleto explicativo del hidroinflado de neumáticos de tractor.

Firestone

GANE DE 500 A 1.000 PTS. POR SEMANA

cultivando todo el año setas comestibles en su propia casa. Compramos producción. Girando 10 pesetas enviamos procedimiento garantizado. De no tener usted éxito, devolveremos su importe. Pedidos: SEMILLAS FRANCESAS. Enamorados, 23. BARCELONA

M.C.D.2022

ACTUALIDAD TEATRAL MADRILEÑA

Estreno de "Americana para caballero" y reposición de "Tres sombreros de copa"

Los festivales de Terol en el Retiro podrán presenciarse desde los automóviles

A la falta de teatros en provincias se debe el auge de los teatros madrileños

Madrid. -- (Servicio de ARGOS especial para nuestro periódico. Prohibida la reproducción).

Las notas más salientes de la actualidad teatral, que tan vigorosamente se defiende del marasmo veraniego, han sido un estreno en el Calderón y una importante reposición en la Comedia, aparte de renovaciones en los programas de variedades, como la incorporación de Marifé de Triana al de Price, del Trio Calaveras al del Madrid y los nuevos números del Albéniz, donde continúa Lilián de Celis.

La revista estrenada en el Calderón lleva por título «Americana para caballero», libro con gracia y algunos rasgos de originalidad de Miguel Martín, y partitura jugosa y alegre de Montorio y Bernalt. Con esta obra, han conseguido un buen éxito de público, que ríe y aplaude con agrado, los componentes de una nueva agrupación en la que forman Esther Zulema, Anita Luna y María de los Angeles Capella, la característica María Cuevas, los actores cómicos Alares, Fernández y Avila y la atracción «The Buxtons».

Casi como estreno, pues anteriormente se había dado en sesión de cámara y en un pequeño teatro, y además ha sido convenientemente modificada en lo accesorio, puede considerarse la representación de «Tres sombreros de copa», la deliciosa comedia de Miguel Mihura, exponente significativo del quehacer teatral de este inteligente e ingenioso autor y una de las más logradas por su profunda humanidad y sentido poético.

Es de elogiar a la compañía que encabezan Maritza Caballero y Anastasio Alemán por haber elegido para su presentación en la Comedia una obra de tal categoría (Premio Nacional de Teatro), con toda la grande responsabilidad que esto entraña, y que en parte han logrado superar con entusiasmo y buen deseo, mereciendo muchos aplausos de los espectadores.

Los festivales al aire libre adquieren mayor esplendor y extensión de año en año. Cuando tan excelentes espectáculos se celebran en provincias en grandiosos espacios sin techo, como ese de Vigo, capaz para 20.000 espectadores, Madrid no podía privar a los que pasan aquí su veraneo de unas veladas escénicas entre las frondas de sus jardines.

El año pasado tuvieron lugar ante los muros del Palacio Real, en los jardines de Sabatini. En el presente, tienen por escenario la Chopera del Retiro. Pedro Terol, con su compañía lírica, llevará a cabo estos festivales a base del repertorio clásico, empezando por «Luisa Fernanda». Lo más original es que por primera vez en España, podrán presenciarse las representaciones desde los propios automóviles. Al lado del escenario podrán colocarse cincuenta coches con sus ocupantes, sin que resten visibilidad a las localidades de sillas y tribunas.

«No hay crisis de teatro. El teatro en España marcha muy bien», ha afirmado en unas recientes manifestaciones el presidente de la Sociedad General de Autores, don Luis Fernández Ardavín. En prueba de su afirmación cita el hecho de que el día 18 de julio, cuando Madrid estaba medio vacío, se hicieron excelentes recaudaciones, de 80.000, de 37.000, de 31.000 pesetas... Esto, en verano, no se había conseguido nunca aquí. Se han abierto tres nuevos teatros y en septiembre se inaugurará otro más.

En provincias, es cosa distinta. En provincias se han perdido locales para el teatro que durante largas temporadas daban cine y que, cuando iba por allí una compañía, daba representaciones. Ahora no puede hacerse esto, porque tienen pantallas panorámicas y de cinemascope, que no pueden moverlas. Por ello han salido ganando los teatros de Madrid, que se llenan de provincianos, haciendo que alcancen gran número de representaciones.

En efecto, es exacta esta observación del ilustre autor, pero el desplazamiento, aunque se haya intensificado con el cinemascope, es anterior a estas grandes pantallas fijas, así como las dificultades de encontrar escenarios en provincias, según hemos venido lamentándolo en estas crónicas desde hace varios años.

D. FRESNO RICO

ESCENARIOS Y PANTALLAS

Página de espectáculos de DIARIO-DIA

El teatro español, como en los días de Corneille, apasiona a los franceses

Triunfa "El caballero de Olmedo" de Lope y se hunde "Repoussoir" de Alberti

A París afluye en estos días estivales el teatro universal; de todas las partes se reciben adaptaciones y hasta compañías enteras, se echa mano de las obras de nuestros días más audaces o se recurre a los clásicos de más alto vuelo. Y entre todas ellas destaca el teatro español, tanto clásico como de nuestros días.

Fué siempre, desde los días de Corneille la literatura francesa deudora a la española; los grandes dramaturgos tuvieron sus discípulos en el teatro francés, como lo tienen los de hoy: ahí está Alberti, sin ir más lejos, con imitadores y en cuanto a García Lorca tiene por él marcada debilidad, excitada por la pasión política de nuestros días.

Laber Camus, ha adaptado para el festival de Angers «El caballero de Olmedo», de Lope de Vega. Es este un autor, español en parte por su familia, que a pesar de sus veleidades izquierdosas, ha conservado afecto a su manera a la patria de sus mayores y gracias a esto, le han estado abiertas las puertas de la literatura y de los grandes maestros del arte dramático español.

Este año, en su obra propia y personal, tiene un éxito singular con su obra, que se ha estado representando todo el año en París «Requiem pour nun Nonne». adaptación de Faulner, pero a la vez ha llevado allí la obra de Lope de Vega para presentarla vertida al francés y adaptada a la escena de nuestros días en el Teatro Nacional: éste, cuando trata de dar luz y esplendor a los grandes valores de otros tiempos, encuentra siempre en primera línea estos maestros españoles.

«El caballero de Olmedo», ha colocado al teatro de nuestros tiempos en su verdadero centro: por aquellos días aun no había publicado Corneille «El Cid», y Shakespeare estaba en plena gestación: era Lope de Vega el que irradiaba luz a la escena con sus damas y sus celestinas, con sus héroes de los cuales a juicio del mismo Camus son personajes calcados desde la Julietta, que tiene el nombre de Inés entre nosotros o desde el Romeo, con el nombre de Don Juan en un terreno más recio y firme de realidades teatrales.

En el polo opuesto y buscando siempre el teatro español André Reybaz, ha adaptado para la escena otra obra, sino española, sí de un español, de Rafael Alberti. Lleva ésta su título en francés, «Repoussoir». Mientras la aparición de Lope de Vega constituyó un éxito en todos los aspectos, la pieza de Alberti fue un fracaso comercial para sus organizadores, aun cuando por otra parte en ciertos sectores registrara cierto éxito de crítica.

Es una lástima que Alberti, delicado y espiritual, culto hasta en sus desafueros y estrambóticos saltos, haya querido recoger en esta obra, a fuerza de buscar lo humano, lo elemental y brutal, que el hombre arrastra consigo, él que tan bien supiera de los Angeles en su lengua, él que llamara al Angel Bueno para terminar con el Angel Subterráneo, que en su ser se escondía.

Tanta brutalidad, tanto vértigo, tanto soplo sobre la tragedia, ha hartado, sin verlo, al público parisién y dejó la obra para ponderación de ciertos críticos, que entienden todo y de todo, senos de esas secretas razones, que llevan al público, aun selecto hacia las obras que ellos desprecian o maltratan.

García Lorca, sigue estando siempre de moda en este país, y Alberti se presenta, como en otras ocasiones más bien que como continuador o proseguidor, como pisándole los talones y disputándole las escenas, las palabras, el terreno: A Lorca lo conocen en su versión original los mismos franceses y les molestan ciertas formas de calcarlo, utilizando las partes bajas y meramente elementales de su obra.

A eso, sin duda se debe el fracaso de Alberti en esta ocasión.

Aun en nuestros días, la dramática española hace escuela y al mismo tiempo se ha presentado otra imitación de estos dos más poetas, que dramaturgos, Lorca y Alberti; la imitación corrió a cargo de Daurenmat, en su obra «Feus de Dieu», en la que salvo la lengua, todo aspira a ser español y una interpretación o repetición de temas españoles.

He aquí cómo perdura la corriente teatral siempre en este país.—J. DE EGUIA.

Contra el derribo de un Teatro en Londres

Londres.—Los famosos artistas Vivien Leigh y su esposo Sir Laurence Olivier encabezan la manifestación popular contra el anunciado derribo del viejo Teatro de St. James.—(Foto Cifra)

Chismes de Hollywood

Zsa Zsa Gabor asegura que la interpretación del papel que representa en la película de Universal-International «Badge of Evil» en el que aparece junto a Orson Welles en una escena, fué más difícil de representar que un papel de protagonista.

«Nunca he trabajado más duro en mi vida», dice Zsa Zsa. «Una hora me costó aprender mi papel y pasé cuatro tratando de complacer a Orson con mi caracterización. Lo estimo mucho. Hace trabajar a los artistas más que nadie en Hollywood. Nos conocemos hace mucho tiempo y me complace tomar parte en esta película que él protagoniza junto a Charlton Heston y Janet Leigh y que él también ha escrito. Es encantador en su trato con los niños. Una vez se encargó amablemente de llevar a mi hijo de los Estados Unidos a París».

George Nader apuesto actor de Universal-International parece estar viviendo por anticipado su luna de miel. Las abejas han formado un panal en el patio de su casa. «Pero no se han contentado con el patio —dice el actor— han invadido toda la casa». ¡Qué dulce es la vida de George Nader!

Al cabo de siete años, Hedy Lamarr regresa a la pantalla en un papel estelar, en la película «Hideaway House», de Universal-International que se desarrolla en Hollywood. Su papel encierra al mismo tiempo un cumplido, ya que en el argumento se describe a Hedy como «la gran estrella del cine».

Ingrid Bergman encuentra a su hija Jenny

La actriz, irritada por el asedio de los periodistas

LA EXTRAÑA GUERRA DE ROSSELLINI

Hollywood.--Tras seis años de separación, se encontraron hace unos días en el aeropuerto de Le Bourget, Ingrid Bergman y su hija Jenny Ann Pía Linstrom, de diecinueve años, nacida del primer matrimonio de la actriz con el cirujano sueco Peter Linstrom. Jenny procedía de Estocolmo donde se hallaba desde hacía algunos días en compañía de su padre, llegado con ella desde Estados Unidos. El encuentro entre madre e hija fué conmovedor. Cerca de un centenar de periodistas y fotógrafos se hallaban presentes en el aeropuerto y apenas llegada Ingrid Bergman tuvo que esforzarse no poco para librarse de los periodistas que la asediaban. Madre e hija se encontraron en el avión que había llevado hasta París a Jenny Ann. Ingrid Bergman subió al aparato cuando todos los otros pasajeros habían descendido ya. Al cabo de unos diez minutos reapareció con la hija. Las dos sonreían aunque sus ojos humedecidos demostraban que habían llorado. Aun antes de ver a su hija, las frases con que había acogido a los periodistas demostraron que Ingrid Bergman estaba emocionada ante aquel encuentro. Eludiendo las preguntas que le hacían, respondió con voz monótona:

—No se cuanto tiempo se quedará aquí mi hija. No se lo que desea hacer. Antes tengo que hablar con ella.

Al contemplar luego la masa de periodistas y fotógrafos que no hacía más que aumentar a cada momento que pasaba, exclamó con un gesto de cansancio:

—¡Cómo odio todo esto!

La actriz, llegada sola al aeropuerto, llevaba gafas negras que se puso en cuanto vió aparecer a los periodistas.

Tras la conversación a bordo del avión, la madre cogió por el brazo a su hija y ambas salieron del aeropuerto para tomar el auto que las condujo hasta el hotel de la avenida Kleber, cerca del Arco del Triunfo, donde se aloja la actriz.

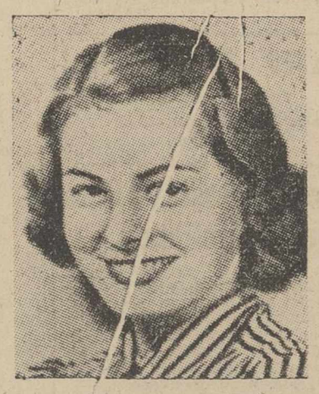

INGRID BERGMAN

El asedio de los fotógrafos y periodistas continuó en el hotel. A la avalancha de preguntas, madre e hija respondieron invariablemente:

—Estamos muy contentas de hallarnos de nuevo juntas.

—¿Cuáles son sus proyectos mientras residan en París?—preguntó un periodista.

—No lo se—respondió la muchacha.

En determinado momento, Ingrid Bergman irritadísima, dijo a uno de la Prensa:

—¿No cree usted que es cruel no poder tener ni un momento de libertad para estar a solas con mi hija?

Ingrid Bergman había llegado a París procedente de Roma, donde efectuó una visita a su hija Isabel, de cinco años, una de las gemelas de su matrimonio con Roberto Rossellini, que acaba de ser operada.

ROSSELLINI SEGUIRA EN LA INDIA

Mientras Ingrid Bergman se encontraba en París con su hija Jenny, el Gobierno hindú concedía autorización a Roberto Rossellini para permanecer en la India hasta la terminación de su trabajo. De esta manera respondieron favorablemente las autoridades hindúes a la solicitud de renovación del visado ya caducado.

Dado que el Gobierno de Nueva Delhi ha encargado a Rossellini el rodaje de una docena de documentales de carácter artístico y económico, además del largo metraje iniciado hace unos meses, se calcula que su estancia en la India tendrá que prolongarse hasta el mes de octubre.

Como es sabido, Rossellini desmintió hace tiempo los rumores relacionados a su encendida simpatía hacia la actriz india Sonali Las Cubta. Al parecer, el marido y otros familiares de Sonali habían solicitado al Gobierno hindú que negara a Rossellini la prórroga del permiso de estancia y expulsara al realizador italiano de la India. Sin embargo Rossellini no sólo desmintió los rumores a su debido tiempo sino que se ha decidido a pasar a la contraofensiva. El semanario «Blitz» uno de los que mayormente se dedicó a publicar detalles sobre las presuntas relaciones entre el director y la estrella hindú, ha sido demandado por calumnia. Según Rossellini la culpa de lo ocurrido hay que echarla a la Prensa americana, que difícilmente pierde ocasión de atacarle desde el «rapto» de Ingrid Bergman de Hollywood. Desmintiendo los rumores de divorcio que habían circulado, el realizador italiano llama con frecuencia por teléfono a Ingrid Bergman a París y ha confirmado que a primeros agosto se reunirá con su esposa e hijos en Italia para pasar un período de reposo antes de volver a la India para reanudar su trabajo.

POMPAS FUNEBRES
CRESPO
Casa fundada el año 1900
TELEFONOS: de día, 1753 de noche, 2804
BECERRO DE BENGOA, NUM. 6

RACHA DE ATRACOS EN CINELANDIA

Diez días de cárcel para el marido de Shelley Winters

Edward G. Robinson va a volver a casarse

Hollywood. — El célebre cantante de ópera Lauritz Melchior fué víctima de un audaz «hold op» la semana pasada. Cuatro hombres armados penetraron en su mansión de Sherman Oex y se llevaron alhajas, abrigos y dinero por valor de ciento cuarenta mil dólares. Tanto Melchior como su esposa y las sirvientas fueron maniatados durante la operación.

Lauritz Melchior se lamenta de no haber tenido tiempo de coger su revolver, pero un inspector de policía le ha hecho ver que fué así preferible puesto que es poco probable que hubiera llevado buena parte en la desigual lucha. «¡Ah si yo hubiera sido John Wayne o Gary Cooper!», suspiró el cantante.

Melchior y su esposa estaban contemplando un espectáculo en la televisión hacia las diez y media de la noche, cuando los gangsters entraron en la casa. Obligaron a abrir las cajas de caudales bajo las amenazas de sus armas. No olvidaron ni un detalle del botín, llevándose incluso la caja de cigarros puros y cinco paquetes de cigarrillos. Antes de marcharse tomaron la precaución de cortar las líneas telefónicas de la casa, parece ser que en cierto momento el ayudante consiguió burlar la compañía de sus guardianes y corrió a la vega donde tenía un fusil. Pero los bandidos le encerraron allá.

—Todo ocurrió como en el argumento de una película, afirma ahora.

DIEZ DIAS DE CARCEL PARA EL MARIDO DE SHELLEY WINTERS

Anthony Franciosa, marido de Shelley Winters, ha sido condenado a diez días de cárcel por haber pegado un fotógrafo de prensa. De hecho, la condena es de noventa días, pero se hachenta que el juez le ha dispensado los cumplirá en libertad provisional, vigilado, según expresión del propio juez, «para proteger la sociedad». Anthony Franciosa ha encontrado bastante ridículas las precauciones del jurado. Se lo dijo así en términos muy vivos al propio juez y fué necesario que Shelley Winters interviniera para calmarle.

Al remarcar el abogado del joven actor que éste era una de las esperanzas de Hollywood y su esposa una gran «estrella», el magistrado respondió:

—Todo eso me deja completamente frío.

Sin abandonar la crónica policíaca, les relataré el extraño «hold op» de que ha sido víctima la joven actriz Jane Carmen. Mientras dormía en su apartamento de Hollywood, un ladrón se introdujo por una ventana. Jane, aterrorizada ni siquiera se movió, pero su visitante nocturno no le hizo ningún daño y se limitó a registrar los armarios.

Cuando se hubo marchado, Jane comprobó que no se había llevado más que la ropa interior. «Moo-Moo», el perrillo de la actriz, que dormía a los pies de la cama, ni siquiera se despertó.

SHELLEY WHINTERS

AMORES Y DESAMORES

Nathalie Wood y Nicky Hilton, el antiguo esposo de Elizabet Taylor están constantemente juntos y se rumorea que contraerán pronto matrimonio.

Matrimonio que ha contraído ya Rex Harrison y Kay Kendall. Ella tiene treinta y un años y no había estado casada nunca hasta ahora. El ha cumplido cuarenta y nueve y fué esposo sucesivamente de Colette Thomas y Lili Palmer.

Otro que va a casarse es Edward G. Robinson. La novia será Jane Atler, una activa mujer de negocios.

Lana Turner ha aparecido en los locales nocturnos de Hollywood acompañada de un misterioso desconocido. Cuando los periodistas le preguntaron cómo se llamaba, respondió que Joe Smith, que es lo mismo como decir Juan Pérez.

John Loder, uno de los antiguos esposos de Hedy Lamarr, está desesperado. Su divorcio espera desde hace tres años en las estanterías de los tribunales londinenses y todavía no hay nada resuelto.

ROBINSON

A pesar de sus negativas, se sabe con certidumbre que Hedy Lamarr y su quinto marido Howard Lee acaban de separarse.

Por primera vez (y ha estado casada cuatro veces) Bette Davis reclama una pensión alimenticia: el destinatario de la reclamación es Garry Merrill.

Gene Raymond y Jeannette Mac Donald acaban de celebrar el veinticinco aniversario de su matrimonio La fiesta ha tenido lugar en el «Sahara» de Las Vegas, donde Jeannette interpreta ahora varios números. Presentó su marido al público y afirmó que un matrimonio debe estar fundamentado para tener éxito, sobre la base de mitad y mitad, es decir, sobre una perfecta igualdad de derechos y deberes. Gene Raymond vestía de uniforme de coronel. Es oficial superior de la reserva y entrena en estos momentos a los nuevos pilotos de las fuerzas aéreas.

Alfredo VILAR

"Cajas Registradoras"

El problema de la falta de Cajas Registradoras para el comercio y la industria, solucionado, gracias a las máquinas RESTYSUMA-CC y ELECTROSUMA-CC.

Además estas máquinas, le sirven naturalmente, para los trabajos de oficina, balances, sumas, restas, porcentajes, etc., por lo que en una sola máquina, tiene dos, y por el importe de una Sumadora solamente y la mitad de una Registradora.

Pida una demostración sin compromiso a Agencia Oficial HISPANO OLIVETTI.

DANIEL GUTIERREZ

Mayor, 175. PALENCIA. Apartado 48

Doctor A. Santos

suspende su consulta en Aguilar de Campoo hasta el 6 de agosto; en su ausencia, servicio de Rayos X y demás,

DON LUIS MILLAN

Domitilo Aguado Navarro

ODONTOLOGO

Suspende su consulta hasta nuevo aviso.

PAYASOS TRAGICOS DEL CINE

La realidad de sus dramas íntimos supera a la ficción

Red Skelton no podría representar papel más angustioso que el del padre que ve morir a su hijito, sin remedio

(Servicio de ARGOS, especial para nuestro periódico. Prohibida la reproducción).

¡Rie, payaso, rie! Si... ¡el payaso rie! Mirad cómo rie con él el público. Pero, ¿y esa lágrima que resbala y cae a los pies del «clown»?... He aquí la historia eterna, hecha ya tópico. El payaso es el propio dolor, disfrazado con máscara grotesca de falso regocijo.

Su maquillaje es la cortina que separa dos murmullos incesantes: las ruidosas carcajadas de los espectadores, ignorantes de la tragedia íntima del pobre bufón, y los ahogados sollozos que rozan la garganta del jocoso fantoche, haciendo que rie, haciendo reir...

Esta es la intensa tragedia que ha llenado tantos ojos de lágrimas y que ha dado tema a tantas obras: poesía, novelas, óperas, dramas, películas... Distintas causas han determinado esta «triste alegría» del payaso, tanto en la vida real, como en la literatura o la ficción.

Casi siempre, la pobreza y las dificultades de la vida para ganarse el pan cotidiano han sido el motivo preferido por los escritores y guionistas. Esta causa dió origen a un payaso sin máscara, «El Piyayo», que tiene su cuna en una enternecedora poesía y halló vida cinematográfica en un gran cómico, Valeriano León, poco antes de morir. «A chufla lo toma la gente, pero a mí me da pena y me causa un respeto imponente»...

Otras veces, la gran tragedia íntima del payaso se basa en la añoranza, en el recuerdo de la perdida juventud, en el amor imposible... Recordemos siempre, como ejemplo más expresivo, a Calvero, el inolvidable payaso de «Candilejas», aquel maravilloso e inapreciable regalo que Charles Chaplin, el genio del cine, ofreció al mundo del arte.

En otras ocasiones, ha sido el por la guerra o el cautiverio lo que llevó a algunos artistas a ocultarse tras la máscara de harina y carmín. Ahí tenemos, haciendo un poco de memoria, al personaje de «Hombres olvidados», del cual Kirk Douglas logró una sin par interpretación.

La persecución por la justicia ha sido, a veces, el origen de la tragedia del «clown», como en aquel personaje de «El mayor espectáculo del mundo», incesante mascara de bondad y de temor, de la que nos dejó un imperecedero recuerdo la encarnación magistral de James Stewart.

La familia Red Skelton en el puente de Stokolmo

Y ya, metidos en este repaso mental de payasos trágicos, no podemos olvidar a Gelsomina, la payasita de «La Strada». Su pesada cruz aquí es su miedo, amedrantamiento ante su ignorancia, apocamiento por creer que no se sirve para nada, deseo de conocer la vida y temor, al mismo tiempo, a conocerla. La inimitable Giulietta Massina, siempre nos traerá a la memoria a la payasita Gelsomina.

Tales son las versiones literarias del payaso. Pero, desgraciadamente, la realidad ha venido a demostrar que no se trata de un mito ni de una leyenda, sino de una auténtica tragedia, tan palpable como la propia vida, algo que está sucediendo ante nosotros mismos todos los días.

Ya nuestro gran caricato Rámper supo de la pobreza, del cautiverio y de otros sufrimientos; pero los supo disimular, hundir en su corazón, como buen payaso, para mostrarnos sólo su rostro sonriente, porque su misión es repartir alegrías y ocultar tristezas. Que la gente ria, viéndole reir, aunque se le parta el alma de tristeza.

Ahora, en estos días, el drama vuelve a ser trágicamente real, angustiosamente cierto y de un patetismo que supera a todo lo antes citado. En esta ocasión, la desgracia no proviene de añoranzas, porque el cómico es relativamente joven; ni de pobreza, pues haciendo reir consiguió dinero, ni de persecuciones, ni de miedo...

Algo mucho más profundo atenaza el corazón del pecoso pelirrojo Red Skelton: la muerte, inevitable, de su hijo Richard, de nueve años. La leucemia que padece el pequeño no tiene cura. Está deshauciado por los médicos. Pero el padre, para que al niño no le faltara nada en lo poco que le queda de vida, se esforzó más que nunca en trabajar, en trabajar en lo suyo: reir, reir, reir..., aunque el corazón estuviera partiendosele en pedazos. No podía depararle la vida un papel más angustioso.

José Félix GARCIA CALVO

M.C.D.2022

LA MUJER Y LA MODA

CUATRO MODELOS PARA EL VERANO

1.—*Para el viaje, traje chaqueta con mangas 3/4 y falda recta, blusa sin mangas, con lazo en el cuello. Forro de la chaqueta del mismo estampe. En el brazo un impermeable de seda o nylón, que servirá de abrigo de vestir.*

2.—*Para la ciudad, el mismo traje sastre sin blusa y con collares.*

3.—*Para el campo. La blusa estampada, acompañada de una falda plisada del mismo tejido.*

4.—*Y por último, para noche, la falda del traje sastre, con una blusa-sweater del mismo tejido.*

CONJUNTOS PARA VIAJES CORTOS

Hacen falta dos cosas para que un viajecito salga bien: buen tiempo y buen humor. Lo primero es un regalo del cielo y lo segundo, depende de nosotros. Una mujer no se siente completamente feliz si no tiene el vestido apropiado para las diferentes ocasiones de un viaje y un hombre se sentirá molesto si su compañera lleva demasiado equipaje consigo. ¡Vaya conflicto!

Como estamos en la época de los «fines de semana» hemos estudiado la manera de solucionar el dilema y el resultado son los conjuntos «viajes cortos» base para nuestros desplazamientos de pocos días.

Para el viaje, la base es un traje de grueso algodón o shantung liso, de tono neutro: chaqueta sencilla, pinzas y bolsillos altos, cuello camisero, mangas 3/4 y falda recta. Para el viaje irá acompañada con una blusa sin mangas anudada en el escote y realizada en el mismo algodón estampado que el forro de la chaqueta. En el brazo, un impermeable de seda o nylón, que sirve también de abrigo de vestir.

En la cabeza un sombrerito turbante del tono del traje, y zapatos salón.

Para la ciudad, el mismo traje del viaje pero sin blusa y con collar de perlas.

Para el campo, la blusa de conjunto viaje, pero acompañada con una falda del mismo estampe, llena de pliegues sin planchar. Cinturón y pañuelo de lo mismo.

Para noche, en vez de la chaqueta, un cuerpo swater del mismo tejido y sin mangas acompañará a la falda recta del traje de viaje. Collar de perlas, guantes algo largos, un lazo de terciopelo plano en el peinado recogido, y zapatos de tiras en vez de salón.

El impermeable le dá el toque ligero al conjunto.

Con esto se está a punto para todas las circunstancias y sin embargo, todo ello, incluyendo el refajo can-can (para la falda estampada), un batín, algo de ropa interior y los objetos de tocador, pueden caber perfectamente en la pequeña maleta o el gran bolso de viaje cerrado con cremallera.

CLEO

S. E. S.
FAJAS A MEDIDA
Mayor, 197, 2.º

La moda y las futuras mamás

Hoy se diseñan modelos especiales

Hasta hace pocos años, la mujer que esperaba la venida de la «cigüeña», con toda ilusión, se veía en un plan de inferioridad tal, en cuanto a la silueta se refería, que en lugar de arreglarse más, abandonaba sus cuidados personales durante unos meses, ya que, según ellas, de todas formas estaban tan mal que no merecía la pena otra cosa que no fuera la higiene esencial. Hoy, por fortuna, las cosas han cambiado y durante ese periodo de tiempo, la mujer se cuida tanto, o más, que en cualquier otra época. Los modistos diseñan trajes especiales y los peluqueros se afanan en peinados que vayan bien a la futura madre.

Recientemente, la Televisión española, en colaboración con una Casa de Modas, presentó un desfile de modelos exclusivamente dedicados a las «mères». Todos ellos eran encantadores y prestaban una elegancia y personalidad que solamente exclamaciones de «qué monada» levantaban a quien los contemplaban.

Todos, sin excepción, se componían de dos piezas; falda y blusón. La primera, de tubo con la pieza elástica en la cintura que todas conocéis y que permitirá el acoplamiento según vaya siendo necesario de sí.

La blusas muchas veces son del mismo tejido que la falda, pero, en estos días estivales, parecen lograr preferencia las de lunares blancos y azul marino, para acompañar a faldas del mismo color. También resultará muy gracioso un conjunto formado por falda marrón y blusa rayada amarilla.

Los estampados elegidos para estas toaletes especiales han de ser de tamaño discreto y colores suaves.

Los escotes resultán muy bien redondeados hacia los hombros y con un lazo en la parte alta del cuerpo. Los de tipo «Sabrina», con dos pequeños nudos, también son graciosos.

Hay que huir de los bolsillos, collares grandes y toda nota que en tiempo normal hubiera resultado un poco exagerada y en esta será ridícula.

Los plisados son recomendables e imprescindibles en aquel traje que reservais más para vestir. En ese caso, el chaquetoncito deberá ser con canesú del que parta, tanto en la parte delantera como espalda, el plisado menudo. Pequeño cuello alto terminado en corbata y una fila de botones de pasta de colores alegres.

Volvemos a insistir en la preferencia del color azul marino para estos trajes.

Y una última recomendación. Durante estos meses evitar las melenas. El pelo recogido es el que va mejor con las circunstancias. Maquillaje discreto, zapatos de tacón medio y bolso no exagerado.

MAYTE

MARI MIGUEL
Fajas a medida
Valentín Calderón, 19-21
PALENCIA

Conocimientos útiles que entretienen

No, no debe poner esa cara de disgusto cuando unos zapatos comienzan a bailar en un bien formado pie. Tome la plancha caliente y plánchese por su parte interna, todo el borde del zapato. Bajo la influencia del calor el cuero se contraerá y adquirirá otra vez el aspecto de nuevo.

Las tablas de picar carne y las cucharas de madera no deben lavarse nunca con jabón sino con agua y arena. Si en la madera hay manchas de grasa conviene ante todo lavarlas con agua oxigenada.

LA FIESTA NACIONAL

Un homenaje nacional a Rafael "El Gallo"

Se celebrará en la Monumental con motivo del 75 aniversario de su nacimiento

Una carrera de triunfos y "espantás" que empieza en 1897 y termina en 1935

MADRID. — (Servicio de ARGOS, especial para nuestro periódico. Prohibida la reproducción).

Hace exactamente 75 años —17 de julio de 1882—, nacía en Madrid un niño predestinado a la tauromaquia y que no iba a desmentir su prosapia taurina. De raza le venía al galgo, pues su padre era nada menos que el «señó» Fernando, más conocido por «El Gallo», y su madre, la «señá» Gabriela, aquél sevillano y ésta gaditana, uno y otra de estirpes toreras.

Lanzó sus primeros vagidos en una vieja casa de la calle de la Greda —hoy, de los Madrazo, paralela a Alcalá— y recibió el óleo, la sal y el agua del bautismo en la iglesia de los artistas y de los toreros, la de San Sebastián, el 2 de agosto. Recibió el nombre de Rafael —Rafael Gómez Ortega— y fueron sus padrinos el entonces empresario de la plaza de toros de Madrid, don Rafael Menéndez de la Vega, y su señora.

Madrileño de nacimiento, por pura circunstancia, y trasladado a Sevilla cuando apenas contaba los dos años, Rafael fué, es y seguirá siendo sevillanísimo, como hombre y como torero, pues no necesitó asimilar, puesto que las llevaba en la sangre, las esencias mismas del alma andaluza, con su gracia inimitable, con su salero innato, con su simpatía arrolladora, con su duende gitano...

Viste su primer traje de luces a los 15 años —8 de abril de 1897— en Valencia, al lado de Revertito, y dos años más tarde —San Pedro de 1899— hace su presentación en Sevilla, alternando con «Pulguita», y su pueblo se entusiasma con el nuevo novillero. En la misma Maestranza, tres años después —28 de septiembre de 1902—, recibe la alternativa de manos de «Bombita». Y se despide, tras casi 40 años de vida taurina, en la misma plaza en que debutó, la de Valencia, el 6 de octubre de 1935, toreando con «El Soldado» y con «Rafaelillo», al que da la alternativa.

Casi 40 años de incesante brega, de triunfos clamorosos y de escandalosos fracasos, de sorprendentes «espantás», que sólo tenían justificación en su superstición canallí. Rafael «El Gallo», levantaba tempestades tanto de fervor como de furor, pues siempre era el torero desconcertante, ante el que fallaban los vaticinios de la opinión, porque lo mismo sacaba una faena colosal a un toro bronco, que tenía que serle devuelto al corral un toro noble.

Pero todo se le perdonaba, porque en cualquier momento—cuando ni él mismo lo pensaba—podía surgir la inspiración genial, la tarde inolvidable, la faena original, siempre distinta dentro de su estilo personalísimo que no copiaba de nadie y que nadie se atrevió ni pudo imitar.

Así sigue, sin enmendarse, sin propósitos de enmienda, Rafael «El Gallo». Precisamente por ello apasiona más y enciende la disputa entre gallistas y anti-gallistas. Y de esta forma, eleva su figura torera entre los maestros de la época, los que son mayores que él y los que son más jóvenes: Joselito, Belmonte, Rafael, Algabeño, Machaquito, Pastor, Gaona, Chicuelo, Granero, Marcial...

Rafael «El Gallo», dejó hace 22 años el traje de luces, pero ha seguido viviendo como torero. Lo lleva en el alma, en los labios, en el garbo de su cuerpo... Sigue siendo un mito vivo de la fiesta nacional, un símbolo racial de la profesión taurina. El público se queda mirándole cuando lo ve en Sevilla, y los extranjeros —dice un comentarista— lo miran con asombro, con la ilusión de poder contar luego en su tierra que han visto a la Giralda y a «El Gallo»...

Los sevillanos han festejado a «su» torero en las bodas de diamante con la vida, obsequiándole con puros, muchísimos puros, el regalo más apreciado para Rafael, el amigo inseparable de sus labios. Y los madrileños, la más representativa afición taurina de España, le preparan un agasajo, un homenaje nacional en la Monumental de Las Ventas.

La iniciativa ha sido lanzada ya en los periódicos. Los críticos taurinos la han acogido con entusiasmo. Toda la afición se sumará a ella. Se festejará por todo lo alto los 75 años de vida de Rafael «El Gallo», sus años de profesión taurina, el 55 aniversario de su comienzo y el 33 de su retirada de los ruedos. La capital de España concentrará, así, en la primera plaza del mundo, los testimonios de admiración y simpatía de todos los ruedos taurinos hacia «El Maestro».

FERNAN

César Girón y Gregorio Sánchez en Alcalá de Henares

Este año la tradicional corrida de feria de Alcalá de Henares será a base de un interesante mano a mano César Girón-Gregorio Sánchez

Se lidiará en esta corrida ganado de Salamanca.

¿Un "mano a mano" de Antonio Ordóñez y "Antoñete" en Burdeos?

Se quiere que pongan en juego la "Oreja de Oro"

La famosa corrida de toros que se celebra anualmente en Burdeos, llamada de la Oreja de Oro, se quiere este año tenga una faceta original. Como «Antoñete» y Antonio Ordóñez han ganado por igual, tres veces cada uno este trofeo, se piensa que en la corrida de 1957 toreen vis a vis estos diestros, pero depositando las seis orejas de oro, que se llevaría en definitiva el que mayor triunfo alcanzase en la lidia de los toros de esta corrida, que se buscan entre famosas vacadas españolas.

ANTOÑETE

Los ganaderos mejicanos piden la reforma de los petos

Según informan de Méjico, la Unión de Ganaderos, que preside el señor Madrazo, va a pedir que se implante el peto más ligero y que desaparezca el actual, que es una verdadera muralla. Tropezarán seguramente los ganaderos con la oposición de contratista y de algunos picadores. Pero los ganaderos están dispuestos a dar la batalla en este aspecto.

En todos los países, la futura mujer se prepara para el trabajo

Ciencia doméstica y guía para las dueñas de casa en Holanda. - Las empresas aleccionan a sus productores

En otras épocas, las niñas aprendían en su casa a realizar los quehaceres domésticos. No hacía falta otra cosa, porque todas las hijas ayudaban a la madre en cuanto tenían edad para hacerlo.

Hoy hay madres, que, a pesar de que sus hijas van a la escuela o tienen un empleo, les enseñan los rudimentos de la ciencia doméstica. Pero en muchos casos no se hace nada en tal sentido. Las jóvenes trabajan todo el día fuera de sus hogares y el resto de su tiempo lo dedican a otras actividades, sin que sus padres intervengan. En Holanda, se ha resuelto este inconveniente, porque estas jóvenes pueden prepararse para el manejo de la casa en lugares especializados, entre ellos las escuelas de economía doméstica.

Estas escuelas proporcionan todo tipo de enseñanza. Se las encuentra en las ciudades, pero también en los pueblos, donde se prepara especialmente para dirigir una casa en el campo. Las alumnas más jóvenes empiezan estos cursillos al salir de la escuela elemental, por lo común a los doce años. Esto significa que tienen que seguir el aprendizaje dos años más, porque la educación es obligatoria hasta los catorce años. En este lapso adquieren una preparación doméstica general. No es una educación profesional. Las niñas aprenden a hacer con eficiencia todo lo que pueda ser necesario en una casa normal, y además, las maestras tratan de enseñarles algo de la moderna ciencia de la nutrición.

En el verano de 1955, se promulgó una ley que establece que las niñas de menos de quince años no pueden trabajar en la industria. Se supone que muchos padres mandarán ahora a sus hijas a seguir este curso de un año.

Aparte de esto hay otros cursos profesionales más completos, que convierten a las niñas en perfectas amas de casa o en profesoras de economía doméstica.

Sin embargo, sólo un número muy pequeño de niñas siguen estos cursos en una escuela. Y, sin embargo, es de importancia general, que una dueña de casa sea apta en su profesión, porque en Holanda el 80 por 100 del dinero invertido en bienes de consumo es gastado por las dueñas de casa. De manera que si las mujeres no saben distribuir sabiamente su dinero, se perderán grandes sumas. Por esta razón un creciente número de empresas han decidido dar lecciones especiales sobre temas domésticos a las jóvenes que emplean.

Algunas veces las lecciones, se dan en parte, otras totalmente, en las horas de trabajo. Parte de sus gastos corren por cuenta del empleado.

A pesar de todo esto, aun hay muchas jóvenes mal preparadas para cumplir sus obligaciones domésticas cuando se casan. Por lo tanto, es necesario asesorar también a las amas de casa «establecidas». Esto se efectúa en diversas formas. Hay, por ejemplo, «comités para información doméstica y familiar» y «comités para información doméstica en el campo» que organizan todo tipo de cursos y editan folletos que contienen sugestiones útiles en los campos de la economía doméstica y cuidado de niños. En los cursos las señoras aprenden, entre otras cosas, a usar los ingredientes menos conocidos para las comidas, la manera correcta de utilizar los modernos detergentes y sus ventajas y desventajas. Los folletos también contienen sugestiones para la organización de fiestas infantiles, sacar manchas, etc.

En el nivel más alto, estas informaciones son transmitidas a través de las asociaciones corrientes, por el Consejo de Economía Doméstica y el profesor de Economía Doméstica. El Consejo se fundó por el Comité de Mujeres Holandesas en cooperación con varias oficinas del Gobierno. La finalidad se describe en los siguientes términos:

a) La promoción del manejo eficiente del hogar en interés de todos.

b) La promoción tanto de los intereses de los consumidores como domésticos, por instituciones oficiales, científicas, industria y comercio.

La dueña de casa no se beneficiará quejándose a un fabricante sobre la mala calidad o la forma poco práctica de sus productos. Pero es un asunto diferente cuando hay una organización que puede hablar en nombre de, prácticamente, todas las dueñas de casa del país, y que posee la posibilidad de inspeccionar todos los artículos ofrecidos en el mercado. Una organización de este tipo puede reunir en una conferencia de mesa redonda a todos los fabricantes de los mismos artículos a fin de discutir los deseos de las dueñas de casa.

Pero, puede ocurrir que la dueña de casa caiga enferma. A fin de proporcionarle ayuda se han formado organizaciones sociales que contratan empleadas domésticas experimentadas. Estas jóvenes van a las casas de las familias, cualquiera que sea su condición social, cuando el médico o la enfermera de distrito lo considera necesario. Los que pueden pagar este servicio deben hacerlo, pero, de lo contrario, la ayuda es gratis. El número de estos servicios, sin embargo, aun es demasiado pequeño para satisfacer las necesidades actuales.

Un abogado a tu servicio suscribiéndote a MIES. 36 pesetas al año. Apartado, 15. Palencia.

Pequeños secretos de belleza

Ahora que está de moda llevar las uñas bastantes largas y que, no obstante, con tanta facilidad se rompen al hacer las maletas o al mojarlas continuamente en las playas y piscinas, os voy a dar una sencilla fórmula para prestarles mayor firmeza y evitar que se os pongan blandas y flexibles.

Antes de acostaros emplear la siguiente mixtura: Se pone una yema de huevo dura, dos gramos de cera virgen fundida al baño de María, y dos cucharadas de aceite de almendras dulces. Después de untadas las uñas, todas las noches, con esta pomada, durante un mes, veréis, con alegría, crecer vuestras uñas, al mismo tiempo que les ha prestado una suavidad y brillo inesperado

Si esto os parece un poco complicado, que lo dudo, os recomiendo la vaselina que también les presta consistencia y suavidad.

Recetas de cocina del tiempo

Macedonia de albaricoques

Se eligen albaricoques que estén bien maduros en cantidad de un cuarto de kilo. Se pelan y se les quita el hueso. Seguidamente se les añade una cucharadita de jarabe de albaricoque, unas gotas de jugo de limón, unas rodajas de melón, algunas uvas y un plátano cortado en trocitos. Se cubre con nata y se adorna con nueces peladas.

Se recomienda meterlo en la nevera dos horas antes de la comida con el fin de que se sirva muy frío.

Se compran para quemar
VINOS DEFECTUOSOS — FABRICA DE ALCOHOLES
DAVILA VILLALOBOS, S. L.
Estación, 1 — Teléfono 1289 — Valladolid

El propietario de la Plaza de "El Toreo", de Méjico, opina que aquella afición es "mucho más entusiasta y entendida que la de España"

El semanario mejicano «El Redondel» ha publicado unas manifestaciones del propietario de la plaza de toros «El Toreo», al regreso de su viaje a España. He aquí el diálogo sostenido con el redactor de dicha publicación, señor Icaza hijo, con el señor Bernal.

—¿Se relacionó su viaje con la próxima temporada 1957-58 en la plaza «El Toreo»?

—Fué uno de los motivos principales, pues he querido ver cómo funcionan las empresas de España, y conocer las figuras de la torería que no hemos tenido ocasión de ver en Méjico. Estuve en Madrid, Barcelona y Zaragoza, y no quise ir a Andalucía por el tremendo calor que estaba haciendo. Preferí visitar otros países, aunque fuera rápidamente, y pasar a Bélgica, para ver el estado que guarda la cúpula que están haciendo para mi plaza.

—¿Qué toreros de los que vió en España le gustaron más?

—No pude ver muchas corridas, así es que casi estuve en donde torearon los ya conocidos de nuestra afición, que me dieron la idea de que en Méjico se esfuerzan más por el triunfo. El público de allí se conforma con poco, y de ahí que los matadores, aunque triunfen, no torean también como aquí. Joselito Huerta sí es el mismo y en cuanto a novedades me tocó ver a Bernadó en una tarde fatal.

—¿Firmó contrato con algunos, o quedaron, al menos, apalabrados?

—No soy afecto a decisiones adelantadas. Considero que el torero que ahora esté muy bien, puede haber bajado mucho para diciembre, y viceversa. Por ello, no traje ningún contrato, pero dejé buenas conexiones, para que en el momento oportuno me manden lo mejor.

—¿Se efectuará en su plaza la Feria Guadalupana?

—Yo estoy dispuesto a cederla en las mismas condiciones del año pasado, pero aun no se sabe si se llevará a efecto, pues eso lo decidirá el Comité Guadalupano. En caso de que sí, ellos tendrán el derecho de escoger, según convenga a sus intereses, el llevarla a cabo en «El Toreo» o en la «México». Si no, organizaré la Feria de Cuatro caminos, análoga en todo a la otra, destinando las ganancias del día 12 de diciembre para la Basílica. Esto sólo en caso de que no se lleve a cabo la Guadalupana, pues no quiero estorbar ni en lo más mínimo.

—¿Cómo vió el espectáculo en la Madre Patria, lo mismo en lo tocante a toreros, que a toros y al público?

—No se puede comparar la afición de allá con la de acá. La fiesta en Méjico es más sabrosa y posee mucho mayor colorido. La afición es mucho más entusiasta y entendida. Los toreros se atienen a sus faenas muleteriles, ya que nadie trata de lucirse con el capote, y ninguno banderillea. Los toros son más encastados y de muy bonita lámina. El público exige poco. Lo que sí pude observar es que las empresas cuentan con la simpatía de todos, y todos ayudan, desde las autoridades hasta los ganaderos, los lidiadores y el público. Allá no se oye ningún grito en las plazas contra sus dirigentes.

—¿Sobre su plaza, qué planea?

—Espero que una vez terminadas todas las obras, la plaza de «El Toreo» será la más bonita del mundo. Contará con jardines y fuentes, con seis restaurantes, en los que se podrá comer cocina internacional, un centro nocturno a todo lujo, la cúpula, que ya está muy adelantada, y quedará terminada en septiembre. Así, la plaza quedará techada, pero en tal forma que la gente tendrá la impresión de que está mirando al cielo.

Anecdotario taurino

"Ahora van a ver matar toros"

A muchísimos aspirantes a toreros se les ha ido y se les va la fuerza por la boca. Este es mal endémico desde que existe la fiesta, y no achaque de estos tiempos, a los que se quiere cargar por algunos ocurrencias de siempre. Y como demostración ahí va un ejemplo.

Para el día 23 de junio de 1911 se anunció en la madrileña y desaparecida plaza de Tetuán de las Victorias una novillada con seis reses de Antonio Arroyo y los espadas Enrique Fernández «Carbonero», Remigio Frutos «Algeteño» y Pedro Nolasco.

Este último había gestionado presentarse en la plaza de Madrid; al no lograr su aspiración, se conformó con presentarse en la mencionada de Tetuán, y de creer lo que él mismo decía, se trataba de un estoqueador excepcional, pues no se le caían de la boca frases como ésta:

—«Ahora van a ver matar toros, que por aquí no tienen costumbre de ver matar toros de verdad».

Al oirle expresarse en esta forma, creyeron los empresarios que habían tenido la suerte de dar con un fenómeno; pero no tenían de éste otros antecedentes que los que el propio interesado propalaba.

Llegó el momento de comprobar si todo aquello era cierto, y resultó que su primer toro volvió al corral después del tiempo reglamentario.

Será una desgracia, de la que seguramente se desquitará en el otro —decían algunos.

Tal vez se encuentre «azarao» por ser la primera vez que torea aquí —opinaban otros.

Pero en el sexto toro se le acabó a nuestro hombre el pudor, y entre afrontar una silba por sustraerse a una cornada, o afrontar una cornada por sustraerse a una silba, optó sin vacilación por lo primero e hizo saber al presidente que allí estaba su cuerpo sandunguero para que lo encerraran en un calabozo, antes que verse ante los pitones de aquel bicho.

El escándalo que se produjo fué monumental. Hubo quien pidió la cabeza de aquel desahogado; pero la autoridad se cuidó de protegerle, pues mandó encerrarle en una dependencia de la plaza y dió por terminado el espectáculo.

Y cuando, transcurrido algún tiempo, no quedaba un alma por aquellos contornos, salía por las puertas de la plaza un hombre vestido de torero, con el capote de paseo al hombro, acompañado de una pareja de guardias civiles a caballo y dos a pie. Aquel individuo era Pedro Nolasco, el fanfarrón que se proponía borrar las glorias de los más grandes estoqueadores que tuvo el toreo.

Naturalmente, en aquel paseo entre la Guardia Civil no sonó un pasodoble que le permitiera contonear su saleroso cuerpo, con el cual dió en la cárcel, hasta que en la mañana del siguiente día fué puesto en libertad.

Y así la vida taurina de un fanfarrón, como hubo y habrá muchos.

Corridas de toros a la portuguesa en Norteamérica

A partir del próximo día 28, se van a celebrar en Norteamérica una serie de corridas de toros a la portuguesa. Esto es, sin dar muerte a los astados.

Tomarán parte en ellas los diestros Joao da Gama, portugués; Fafael Rodríguez, mejicano, y el español Miguel Ortas.

Las reses son del ganadero mejicano Remigio González.

Patrocina estas corridas el Club Hispanonorteamericano de San Lorenzo, California.

En Estados Unidos están prohibidas las corridas de toros en que se da muerte al animal.

PREPARATIVOS PARA LA FERIA DE JAEN

El ex matador de toros Pablo González «Parrao», actualmente empresario de la plaza de Jaén ha comenzado a preparar la feria taurina de agosto en la capital jienense

Hasta ahora tiene contratados a Gregorio Sánchez y Joselillo de Colombia.

M.C.D.2022

Recuerdos viejos

HACE 50 AÑOS

NOTICIAS DEL DIA 25 DE JULIO DE 1907

EL SANTO DE LA REINA. — Con motivo de ser hoy el santo de S. M. la reina madre, las escasas fuerzas de guarnición en esta plaza, han vestido de gala, y en todos los edificios públicos ha ondeado el pabellón nacional.

ANTE EL PATRON DEL ARMA DE CABALLERIA.—Las fuerzas del regimiento de Talavera de esta guarnición, preparan diversos actos para festejar la festividad de su excelso patrono Santiago Apóstol. Entre los actos religiosos, se celebrará a las diez de la mañana, en la iglesia de San Pablo, una Misa, a la que asistirán los jefes, oficiales y clase de tropa montada, con uniforme de gala, así como las autoridades locales.

VIAJE. — En el correo de esta madrugada, ha salido para concentrarse en Santander, con motivo de la estancia de S. M. el rey, el primer teniente de la Guardia Civil de esta Comandancia, don Tomás Pérez Garnacho, con 20 unidades de tropa.

TRASLADO. — En atento B. L. M. dirigido a la Prensa local, el que hasta ahora ha sido coronel jefe del Regimiento de Talavera de esta plaza, don Rafael Huerta, se despide de Palencia, por tener que trasladarse a Valladolid, donde le ha sido conferido el mando del Regimiento de Caballería de Farnesio, de guarnición en aquella ciudad.

EXCURSION CICLISTA. — Son muchos los aficionados al deporte ciclista, tanto de la capital como de la provincia, especialmente de Carrión, Astudillo y Población de Campos, que han acudido al garaje de don Guillermo del Paso, a inscribirse para la excursión ciclista organizada por dicho industrial, con motivo de la fiesta de Frómista, que tendrá lugar el próximo domingo día 25, festividad de Santiago; a cuyo pueblo se trasladará en cordial embajada, la caravana ciclista.

SOCIEDAD ECONOMICA. — Se ha celebrado la reunión anunciada, en la Sociedad Económica de Amigos del País, acordándose la admision de varios socios de número, propuestos por la comisión directiva.

Después se dió cuenta de la dimisión presentada por el presidente de la sección de Agricultura, don Evilasio Yagüez, que fué admitida.

También se acordó que la comisión que represente a la Sociedad en las deliberaciones del VI Congreso Agrícola, sea de agricultura, más los socios don Gerardo Castrillo, don Angel Alonso Quiroga y don Buenaventura Benito.

OTRO ESCUADRON MENOS. — Cumpliendo orden telegráfica, uno de los escuadrones del Regimiento de Talavera que se hallan en esta capital, salió con dirección a Santander en la mañana de ayer.

Dicho escuadrón fué el tercero, a las órdenes del capitán señor Berrocoso.

El embarque de ganado dió principio a las cinco de la mañana, y a las nueve y media partió el tren con estos cincuenta hombres.

Este inesperado viaje, según se ha indicado, obedece únicamente a la visita que S. M. el rey tiene el propósito de hacer a aquella capital, con motivo de las regatas.

Esta noticia, ha apaciguado un tanto los temores que habían empezado a apoderarse de todos, ya que los escuadrones, por esta vez volverán, tan pronto como el rey abandone la Montaña.

NO HUBO ACUERDO PRO INDULTO DE NAKENS. — Bajo la presidencia del señor Martínez de Azcoitia, y con asistencia de los concejales señores Casañé, Durán, Tejerina, García, Vélez, Germán, Castrillejo, Gallego, Monteoliva, Pérez, Nieto, Hurtado, Garrán y del Olmo, celebró sesión el Ayuntamiento.

Entre una de las propuestas hechas, estuvo la que sugería se adhiriese el Ayuntamiento de Palencia al movimiento emprendido por otras corporaciones y personalidades españolas, pro indulto de Nakens.

Entre los concejales palentinos, hubo discrepancia de opiniones, por lo cual, y pese a que se pidió la votación de la propuesta, la presidencia, evidenciando la contrariedad que esta situación producía a varios concejales, levantó la sesión sin tomar acuerdo alguno a este respecto.

Sucesos en los pueblos

UN HOMBRE MUERTO EN VILLAVIUDAS

En el término de «Fuenterredonda», del Ayuntamiento de Villaviudas, apareció el cadáver de un hombre, que identificado resultó ser el vecino de aquella localidad, Hipólito Benito Frías, de 43 años, casado.

Practicadas las correspondientes diligencias para el esclarecimiento de las causas que determinaron su muerte, parece ser que al caerse el burro, en el que transportaba una carga de leña, el infeliz Hipólito, quedó aprisionado bajo el animal, muriendo por asfixia.

Justas literarias de Laredo

CON MOTIVO DE LAS FIESTAS DE LA LIBERACION DE DICHA VILLA

15.000 pesetas en premios (10.000 para poesía y 5.000 para un artículo periodístico).

La villa de Laredo (Santander), conocida también como «Costa Esmeralda», anuncia unas Justas Literarias que, con motivo de las fiestas de la Liberación de dicha villa por el Ejército Nacional, se celebrarán el 25 de agosto, con asistencia de numerosas personalidades

El premio de poesía será galardonado con 10.000 pesetas y versará sobre una exaltación lírica de Laredo, en versos de arte mayor, que no excedan de 150. Habrá también otro premio periodístico sobre el tema «Laredo, Costa Esmeralda», que podrá ser publicado en cualquier periódico de España.

El plazo de admisión de los trabajos poéticos finaliza el 20 de agosto, y el del artículo periodístico, el 15 del mismo mes.

Los trabajos se enviarán a: «Comisión de Festejos del Excmo. Ayuntamiento de Laredo (Santander)», donde se facilitará toda la información que se desee.

Tanto los nombres del Jurado calificador de los trabajos, como el significado de los pseudónimos de los poetas, se mantendrán en el más riguroso secreto.

TER LAVA MAS RAPIDO LAVA MEJOR SUAVE PARA LA ROPA MINIMO DE CONSUMO AHORRO DE JABON

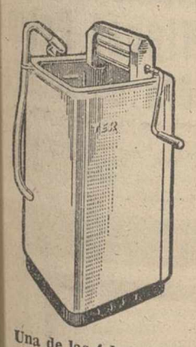

Una de las 4 lavadoras del mundo que mejor lavan

PLAZOS HASTA 20 MESES

CASA BERNARDO VALLADOLID

Teléfono, 2344. — PALENCIA

Cartel de la Falange

GUARDIA DE FRANCO

Se cuenta actualmente con algunas plazas vacantes para asistir al primer turno semanal del campamento, que la Lugartenencia de la Guardia de Franco de nuestra provincia, ha de instalar en Somo-Loredo (Santander), en las inmediaciones del recinto campamental, que en aquella playa tiene montado la Delegación Provincial del Frente de Juventudes.

Este primer turno habrá de celebrarse en la primera quincena del próximo mes de agosto, por cuyo motivo y ante la proximidad de su fecha de iniciación, aquellos afiliados a quienes pudiera interesar la asistencia, deberán formalizar urgentemente su inscripción en las oficinas de la Lugartenencia, General Franco, núm. 13.

También se dispone de algunas plazas, aún sin cubrir, cedidas a nuestra provincia, en el albergue nacional de Solórzano (Santander), para los turnos tercero y cuarto.

La vida en la Región

El Director General de Administración Local cambia impresiones, en Santander, con los alcaldes y secretarios de aquella provincia

"Dos turistas de bolsillo" se quedan dormidos en un café de Avila

AVILA

SE QUEDARON DORMIDOS.—Bajo el título «Turismo de bolsillo», nuestro colega «Diario de Avila», inserta un comentario de su habitual colaborador PP L., poniendo de manifiesto el ridículo de algunos y algunas turistas que pasan por la capital abulense. Entre los casos que comenta, cita el de una pareja que el domingo pasado entró en uno de los más céntricos bares de la localidad, pidieron café y lo tomaron en seguida. Lo demás —dice PP. L.— ocurrió sin apenas pasar tiempo. En cuestión de segundos, los dos protagonistas quedaron dormidos profundamente, sin apercibirse de los comentarios del cada vez más numeroso publico que presenciaba la escena.

Algunos contertulios del café comentaron que también suelen dormirse por los bancos de los jardines de la ciudad, sin el menor cuidado en cuanto a posturas y forma. Es decir, el auténtico «turismo de bolsillo»

BURGOS

CADETES FRANCESES Y ESTADOUNIDENSES. — Continuando el programa de visitas, iniciado ya hace varios años, en la mañana de ayer, llegaron a la capital burgalesa, por avión, cinco cadetes de la «Air Civil Patrol», de Norteamérica. Juntamente con ellos arribaron también a la capital burgalesa tres cadetes de la Aviación civil francesa, en visita prevista de los programas de intercambio intereuropeo.

A su llegada al aeropuerto de Villafría, fueron recibidos dichos cadetes por el coronel Pombo, director del Campamento - Escuela de la Milicia Aérea Universitaria. Acto seguido, los cadetes norteamericanos y franceses se trasladaron a sus respectivos alojamientos en el propio campamento, donde piensan permanecer unos días en estrecha confraternidad con los Caballeros Alumnos españoles.

LEON

«LA CERANDA DE ORO». — El pasado domingo, se ha reunido la tertulia de arte y literatura «La Ceranda», para proceder a otorgar al primer premio de «La Ceranda de Oro», instituído por el poeta don Francisco Pérez Herrero.

El procedimiento para otorgar dicho premio, lo constituyó una serie de votaciones de todos los asistentes, por el sistema de eliminación, que terminaron por decidir, por mayoría absoluta de votos, como ganador al soneto titulado «Soneto lapidario a la Ceranda», del que resultó ser autor, don Manuel Llamazares.

SALAMANCA

LOS ACTOS DEL CENTRO GALLEGO. — Con motivo de la festividad de Santiago Apóstol, el próximo día 25, el Centro Gallego en la capital salmantina ha organizado diversos actos, que darán comienzo con la Santa Misa, que oficiará en la iglesia de Sancti-Spíritus, el Rdo. Padre Salesiano don Manuel Díaz, profesor de la Universidad Pontificia.

Seguidamente, en el domicilio social del Centro, pronunciará una interesante conferencia sobre un aema de la región gallega, el Ilmo. Sr. D. Paulo Calvo. A continuación será inaugurada la barra del Centro Gallego y otras mejoras recientemente conseguidas, reuniéndose a continuación todos los socios en un banquete de hermandad.

SANTANDER

REUNION DE ALCALDES Y SECRETARIOS — En la mañana del pasado lunes y en el salón de sesiones de la Excma. Diputación Provincial, se han reunido los Secretarios de la provincia, a quienes convocó para un cambio de impresiones el Director General de Administración Local, don José Luis Moris Marrodán.

Acompañaron al señor Moris Marrodán, el Gobernador Civil de la provincia, Presidente de la Diputación y otras autoridades y jerarquías locales.

El Sr. Presidente de la Diputación hizo un sucinto análisis de las situaciones económicas de los distintos Municipios santanderinos y explicó el alcance de algunas medidas que en orden a impuestos y cargas fiscales se habían adoptado últimamente.

El Director General saludó a todos los asistentes e invitó a que hagan llegar sus aspiraciones hasta la Dirección de su Presidencia, donde serán estudiadas y atendidas con el mayor interés.

PROSECO es calidad
PROSECO es una marca de CHAMPIÑON
Criaderos en Magaz
Pedidos: Tef. 3158. PALENCIA

ACUDID TODOS A LA
FERIA DE SANTIAGO
EN FROMISTA
GRAN FERIA DE GANADOS Y APEROS AGRICOLAS LOS DIAS 25 Y 26
LIBRE DE TODA CLASE DE IMPUESTOS

CEPASA Cerámica PALENTINA S.A.

Fábrica: CARRETERA SANTANDER, kilómetro 12
Oficina: MODESTO LAFUENTE, 20
PROXIMA INAUGURACION

anuncios por palabras

Alquileres

NECESITO dos a tres habitaciones calle céntrica, bien retribuídas. Informes, Avenida Valladolid. C. Hogar, número 4.

ALQUILO céntrico y amplio local. Alisal, 10, segundo.

Automóviles

POR ADJUDICACION, D. K. V., vendo coche Citroen C. 4. G., 7 plazas, 12 HP., bien de todo, ruedas nuevas, toda prueba, barato. Fonda González. Frómista.

Compras

LABRADOR, agricultor, compramos avena, cebada, yeros, centeno. Consulte al hacer sus ventas. Almacenes Vena. Telf. 1475. Palencia.

COMPRO elevadora de limpiar, buen uso. Características y precio. Preferible motor trifásico. Aquilino Borge, en Villada.

Enseñanzas

MAESTRA nacional y funcionaria. Daría clase tardes, domicilio. Razón, esta Administración.

Fincas

MONTE, compraría, 150 a 300 hectáreas, preferible próximo a Palencia, con casa señores. Informes, Francisco Fernández. Viñalta.

VENDO casa, amplio piso nuevo libre. Alisal, 10, segundo.

CASA, vendo, llave en mano. Razón, Valentín Calderón, 13.

CASA situada en el mejor sitio calle Mayor, buena renta, se vende en buenas condiciones. Informes, en esta Administración.

VENDO casa nueva construcción. Frente Cine Otero. José García. Menéndez Pelayo, 5.

Ganados y aves

EN SECRETO... Su vecina da a sus pollitos y gallinas Galliol. Premiado en varias exposiciones.

VENDO ovejas emparejadas. F. Ortega. Requena.

VENDO cerdos destete. Francisco Franco. Santo Angel, núm. 22. Palencia.

SE VENDEN carneros sementales. Dueñas. Mariano Frías.

HARINA de huesos 28,37% proteínas. Inmejorable. Establecimientos Heraclio Domínguez. Palencia.

VENDO ochenta corderos. Isaac Herrero. San Cristóbal de Boedo.

CHIVO semental, salamanquino, de dos años, vende Amador López. Osorno.

CABALLO 10 años, 8 dedos, muy bien montado y enganchado a todo; potro 3 años, 7 dedos, cerril, vende Franco. Mayor, 242.

VENDO cerdos al destete, carretera Valladolid, tras finca Fuentes. Demetria Incán.

Maquinaria y Reparaciones

VENDO máquina beldadora, seminueva. Gerardo Villagrá. Ricardo Cortes, 5.

SE VENDE un motor para riego, tres caballos "Motorres". Villoldo. Luis Pérez.

MAQUINAS punto, patentadas, procedimiento italiano, con aparato dibujos (Jacquards). Rematadoras tres hilos. Máximas garantías. Facilidades. Imperio. Montera, 32. Madrid.

VENDESE grupo bomba, con motor eléctrico, nuevo, uno y medio caballos, trifásico, 120 x 220, por necesitar mayor fuerza, barato. Ferretería Olea. Alar.

ENSACADORAS «La Triunfadora», de tres ventiladores. Las más conocidas y de mejor trabajo. Motores eléctricos «Siemens» y «A. E. G.». Motores a gasolina «Rex». Cable bajo goma, correas, poleas. Almacenes Maquinaria Ortega y Ortiz de Zárate. Berruguete, 12. Palencia.

GRUPOS para riegos gasolina y eléctricos, correas, poleas, mangueras, accesorios en general y arados caballería y tractor, diferentes tipos. Tejeda y Cía.

COSECHADORAS de 1,50 de corte, entrega inmediata. Explotaciones Industriales.

MOTORES eléctricos y a gasolina, de las mejores marcas. Almacenes de Maquinaria, Sobrinos de Fidel Diego, S. R. C. Palencia.

NEUMATICOS, correas de ventilador, correas trapezoidales. Navamuel. Casado del Alisal, E. Teléfono 1937.

ENSACADORAS metálicas tres tipos, de 2 y 3 ventiladores de gran rendimiento y limpieza. Completamente garantizadas. "Fundición y Talleres Urbón"". Barrio San Antonio. 2. Teléfono, 1864. "La Carcavilla".

MAQUINAS tejer punto, «Juca». Ultimos modelos. Manuales, eléctricas. Tejido vertical y cenefas. Enseñanza gratuita, domicilio. Rematadoras para confeccionar. Agujas, accesorios. Antes comprar consulte Casa Esteban. Talleres: General Franco, 59.

VENDO máquina segadora, poco usada, facilidades de pago. Rufiniano Pérez. Magaz.

AVENTADORAS usadas, varios modelos. Precios baratísimos. Fundición y Talleres "Urbón". Teléfono, 1864. "La Carcavilla".

TRILLADORA «Ajuria», número 1, completa y moderna. Verla y tratar, Paseo del muelle, 10. Valladolid.

Pérdidas

PERRO extraviado de caza, rojo, atiende por "Rubio". Entregar a Simón Gómez. Cubillas de Cerrato.

PERDIDA: parachoques coche, carretera Palencia Valladolid. Se gratificará. Casado Alisal, 34.

PERDIDA perro, paso a nivel Magaz, raza "Coker", pelo negro, atiende por «Quint». Se gratificará quien lo entregue. Pedro García Hierro. Portal de Belén, 2.

Préstamos

HIPOTECAS, deseo invertir 700.000 pesetas, primera o segunda. Agencia Conde. Paseo Zorrilla, 10. Teléfono 2451.

Trabajo

NECESITO mosaista. Informes, Hijo de Ramón Anieva. Melgar de Fernamental.

SE NECESITA pastor en Villaviudas. José Casero.

SE NECESITAN conductores con carnet de primera especial. Inútil presentarse sin buenos informes. Tratar con la Empresa Automóviles Aja en Casado del Alisal, 13.

SE NECESITA aprendiza adelantada de peluquería. Informes en esta Administración.

SE NECESITA para finca de esta provincia, cocinera para servir sólo señores. Informes, Isidoro Sanz. Doctor Cajal, 2, tercero.

NECESITA oficiala modista. Angelines. Cine Ortega. Palencia.

VACANTE, se halla la plaza de organista-sacristán, de Amusco. Preferible con oficio. Dirigirse al señor Párroco.

Traspasos

LOCAL con cuadra, traspaso. Camino La Miranda. Muy barato. Ortega. Plaza Mayor, 17.

ALAR DEL REY. Se traspasa buen negocio en el sitio más comercial, con edificio. Informes en la misma plaza. Miguel Alvarez.

SE TRASPASA local para cualquier clase de negocio. Informes, esta Administración.

TRASPASO bar, económico. Informes, esta Administración.

ESTAMPERIA GENERAL, RECORDATORIOS, EN I. G. DIARIO-DIA

Varios

REMOLQUES todos tipos, motores, aventadoras, ensacadoras, vuelve-trillas, básculas, carretillos, correas, poleas, aceites y grasas. Almacenes Pinacho

DEPOSITOS uralita. Canalones, tuberías para desagües y sanitarias. Cisternas para waters. Uralita. Agencia Oficial de Ventas, Avenida José Antonio, 45. Telf. 1455. Palencia.

COCINAS "Gopol", patentada, especial para quemar paja con horno y agua caliente por pote o termo. José Antonio, 45. Palencia.

SE VENDE corte hectárea alfalfa, segundo año, pega carretera Tórtoles, cerca Encomienda. Tratar, Reinoso. Alberto García.

VENDO bicicleta tamaño mediano, buen uso y multicopista nueva. Estrada, 32, bajo, izquierda.

LABRADORES: Algarrobas, yeros, cebada y avena, compra siempre Benigno Martín. Almacén de Cereales. M. Rivera, 5. Telf. 2718. Palencia.

LABRADORES: Vendo carro par, nuevo, fuerte, ruedas todas clases, accesorios, muy económico, por cese negocio. Carretería Asensio. Villoldo.

SE VENDE Farmacia acreditada en Villada. Para tratar, con don Luciano Méndez Borge.

Vehículos

FABRICACION y construcción de remolques. Taller Caballero, Dueñas.

VENDO moto Guzzi Hispania, 99 c. c., como nueva. Bar Los Candiles. Palencia.

SE VENDE coche niño en buen uso. Mola, 5.

SE VENDE tractor «C. A. S. E.», tipo «V. A.», de 18 H.P., de petróleo, a toda prueba. Francisco Castrillo. Castromocho (Palencia).

Ventas

VENDO comedor, estado inmejorable. Teniente Velasco, núm. 3. Portería.

SACOS nuevos de yute puro, ventas en almacenes de piensos Hijos de Ildefonso López Escapa S. R. C. Palencia.

SE VENDE comedor. Calle Eduardo Dato, 5, segundo.

FRUTA, excelente calidad, grandes partidas, predominando pera agua, se vende sobre árbol. Telf. 2507.

CARRETEROS: Vendo 6'5 m/c. madera de olmo, madera de encina, haya, pino, todo serrado y seco varios años; ruedas encamonadas todas clases, muy económico, por cese negocio. Carretería Asensio. Villoldo

BOLSA Y FINANZAS

Cotizaciones de los mercados de valores e impresiones de la jornada facilitadas por el BANCO DE BILBAO y la AGENCIA CIFRA correspondiente al día 24 de Julio de 1957

BOLSA DE MADRID

Madrid, 24. — La sesión de hoy, con la que termina esta breve semana, ha ofrecido en su conjunto unas características similares a las de ayer. Tendencia discretamente débil y negocio flojo. Las bajas, normalmente pequeñas, se extienden a una buena parte de los valores tratados. Las de más relieve correspondieron a Unión y Fénix, que bajó 150 enteros; 15 Rif; 10 Altos Hornos; 9 Eléctrica Madrileña y Ebro; 7 Naval ordinarias y 5 Española, Sil, Ceisa, Inmobiliaria Metropolitana y Fisa. Al cierre se notaban ciertos deseos de recuperación, aunque nada se puede prever, ya que nos encontramos ante cinco días de inactividad bursátil.—Cifra.

BANCOS: España, 789.—Crédito Industrial, 245.—Exterior, 460.—Central, 751.—Banesto, 942. — Hispano, 735.—Rural, 380.—Popular, 570.

ELECTRICAS: H Española, 336.—H. Cantábrico, 252.—Nansa, 189.—Sil, 287.—Sevillana, 190,5. — Madrileña, 234—FECSA, 276. — Fenosa, 255. — Leonesas, 242. — Chorro, 170,5.—Reunidas Zaragoza, 166.

SIDEROMETALURGICAS: Auxiliar FF. CC., 590.—Material y Construcciones, 252.—Manufacturas Metálicas M., 214.—Seat, 285.—Fasa, 415.

QUIMICAS: Explosivos, 418.—Petróleos, 835.—Hidro-Nitro, 234.

CONSTRUCCIONES E INMOBILIARIAS: Dragados y Construcciones, 249.—Portland del Ebro, 180. — Inmobiliaria Metropolitana, 212.—Alcázar, 132.—Urbis, 287.—Ceisa, 118.—Cantabria, 150.

ALIMENTACION: Ebro, 500. — El Aguila, 651.—General Azucarera, 214.

TEXTILES: Sniace, 443.

VARIAS: Campsa, 222.—Construcción Naval, preferentes, 221.—Tabacalera, 190.—Telefónicas, 356.—Marconi, 150.—Transmediterránea, 227.—Metro Madrid, 185. — Unión-Fénix, 4.000.—Hidrocivil, 149,5.—Nicas, 300.

BOLSA DE BILBAO

Bilbao, 24.—Poco podía esperarse de la sesión de Bolsa de hoy, con la que cierra esta semana corta y desapacible, propicia al retraimiento operatorio ante las circunstancias nada favorables que habían regido en la sesión de ayer, lo que hacía suponer que la indecisión persistiera, como así ha sucedido, concretándose las operaciones a partidas de escasa consideración, acompañadas de oscilaciones más o menos sensibles, pero de signo negativo, pues, a excepción de Resinera, que ha mejorado 10 enteros, y Bancaya 5, se han producido descensos de gran amplitud, destacando Babcock Wilcox, que pierde 12 y medio; Madrileña 8; Basconia 7 y medio, y 5 Iberduero, Menera ordinaria, Hornos, Sefanitro y Telefónica. El resultado final ha sido una contratación de escasa capacidad, de tendencia contraria.—Cifra.

BANCOS: Banco de Bilbao, 940.—Banco de Vizcaya, 865.

NAVEGACION: Naviera Aznar, 2.990.—Naviera Bilbaína, 1.970.—Naviera Vascongada, 2.450.

QUIMICAS: Sefanitro, 455. — Unquinesa, 370.—Resinera, 200.

VARIAS: Sierra Menera, ordinarias, 295.—Sierra Menera, preferentes, 345.

SIDEROMETALURGICAS: Babcok Wilcox, 682,5.—Basconia, 800. — Euskalduna, 720.—S. Bárbara, 259.

ELECTRICAS: Iberduero, ordinarias, 365.—Idem, privilegiadas, 362.—Idem, nuevas, 345.—Idem, novísimas liberadas, 342.—Viesgo, 275.—R. Zaragoza, 168.

BOLSA DE BARCELONA

Barcelona, 24. — Las medidas financieras dictadas últimamente, han repercutido en la Bolsa de manera ostensible en el corro de acciones, donde la casi totalidad de las operaciones realizadas se verificaron con diferencias, algunas de ellas notables. Debido a ello, el volumen de transacciones ha sido mucho menor que días anteriores, notándose una cierta preocupación entre los compradores, aumentada por la época de verano. Han cerrado sus operaciones con las siguientes diferencias en menos: Motor Ibérica 25 puntos; Filipinas 21; H. Galicia 15; Electro Metalúrgica del Ebro 13; H. Española 11; Petróleos 11; Carburos 10; Explosivos 8; Duro Felguera y Minas del Rif 7; Altos Hornos 6; Trasatlántica y T. A. C. 5; Maquinista, Química del Norte e Industrias Aragonesas 4; Cros, Sevillana e Hidronitro 3; Fecsa, Dragados y Seat, 2; y con uno Trasmediterránea. La Telefónica ha ganado dos enteros, otros dos Campsa y uno Aguas de Barcelona, siendo los únicos valores con signo positivo cotizados hoy.

En los otros corros apenas si se ha operado, no habiendo veriación en los cambios.—Cifra.

Petróleos, 832.—Explosivos, 421. — Aguas de Barcelona, 339. — Motor Ibérica, 2.485.—Carburos Metálicos, 765.—Cros, 939.—Industrias Agrícolas, 1.065.—Tabacos Filipinas, 806. — La Maquinista, 197.

BANCO DE BILBAO
Banca — Operaciones de Bolsa — Pago de negociables de trigo
Mayor Pral., 113. — PALENCIA

BANCO DE SANTANDER
Fundado en 1857
Banca-Cambio-Bolsa
Caja de Ahorros
Mayor Pral., 70. PALENCIA

Un abogado y un técnico agrícola a su servicio, suscribiéndose a MIES, Revista mensual. Suscripción: 36 pesetas al año Apartado, 15. Palencia.

JULIO 28 DOMINGO

COVADONGA
MARAVILLOSA EXCURSION — ESPLENDIDOS PAISAJES — TARDE DE PLAYA EN RIBADESELLA
PRECIO: 155 PESETAS
EXCURSION ORGANIZADA POR LA AGENCIA DE VIAJES
WAGONS - LITS // COOK
SUB-AGENCIA - MARIN - PLAZA MAYOR, 15

DIETARIO

Jueves 25 de Julio de 1957

SANTORAL. — Santiago, Apóstol, Patrón de España. — Santos: Cristóbal, Cucufate, Pablo, Florencio, Félix, Teodomiro, Valentina, virgen, mártires; Magnerico, obispo. (Misa: Santiago Apóstol. Color: Rojo).

Sale el sol a las 5'4 horas y se pone a las 19'38 horas. Sale la luna a las 3'10 horas y se pone a las 18 horas. Luna nueva, el día 27.

EL TIEMPO EN PALENCIA

Barómetro: A las 18 horas de ayer, 706'1; a las ocho horas de hoy, 706'9. — Temperaturas: Máxima de ayer, 23'6; mínima de hoy, 12'4.— Dirección del viento: A las 18 horas de ayer, ENE.; a las ocho horas de hoy, ENE. Humedad relativa media, 63 por 100.

EFEMERIDES. — 1908: Comienza a edificarse el nuevo Instituto de Segunda Enseñanza. Se inauguró en 1915. — 1898: Muere en Lourdes el célebre astrónomo de Santa Cecilia, Francisco León Hermoso «Noherles som». — 1512: Nace Covarrubias. — 1772: Primera partición de Polonia. —1794: Ejecución del poeta Chenier. —1848: Batalla de Custozza.—1909: Bleriot cruza el canal de la Mancha. —1943: Caída de Mussolini. — 1946: Segunda bomba atómica de Bikini.

Precísanse oficiales caldereros y moldeadores
Dirigirse a Talleres Miguel de Prado, S. A.
Calle Tudela, 4
VALLADOLID

GUIA MEDICA

E. ROBLES — José Antonio, 47, 1.º (Salón) de once a una y media. Tlf. 1419
ENFERMEDADES DE LA PIEL
Cáncer. Tumores. Ulceras. SIFILIS VENEREAS
ENFERMEDADES DE LAS VIAS URINARIAS Y GENITALES
Electroterapia. (Diatermia, onda corta. Electrocoagulación. Rayos U. Corrientes, etc.). Nieve carbónica. Análisis.

Doctor Angel Casas
MEDICINA INTERNA
Ex-Profesor A. y Médico Interno de la Facultad de Medicina de Valladolid. Especialista de Nutrición y S. Internas de D. I.
Mayor, 5 y 7. Teléfono, 1948.
Consulta de 12 a 2. Rayos X

V. ALONSO ROJO
CIRUGIA - PARTOS - MATRIZ
Plaza Abilio Calderón, 1, segundo

S. PAJARES GARCIA
Médico Jefe de los Servicios Provinciales de Puericultura, por oposición
Consulta de Puericultura y
RAYOS X
Enfermedades de los niños
Calvo Sotelo, (Jardinillos), 3, 1.º dcha.
Horas: de 12 a 2 — Teléfono, 1650

ESCAPA LEAL
SUSPENDE SU CONSULTA HASTA NUEVO AVISO

Instituto Castellano de Audiología
Centro de lucha contra la SORDERA. Leones de Castilla, 9. Valladolid. Se ruega soliciten hora de consulta por adelantado

M.C.D.2022

Madrid al día

"No podíamos ganar la Vuelta; a lo sumo, la Montaña"

La mitad de los ingenieros agrónomos están en Madrid

Catorce piscinas y dos playas para millón y medio de habitantes

MADRID.--(Crónica de ARGOS, especial para este periódico. Prohibida la reproducción).

Con el ánimo ya reposado, el director del equipo español, Luis Puig, ha hecho unas manifestaciones muy ponderadas a un corresponsal en París. Sobre la opinión tan generalizada de haber demorado demasiado el ataque final. Puig ha dicho que, con lo que le quedaba del equipo al enfilar los Alpes, si hubiese atacado, sin esperar al final, no hubieran pasado ni de los Pirineos.

Y con toda sinceridad, añade: "Nuestro equipo nunca podía ganar, ni de lejos ni de cerca, una vuelta a Francia y, aún menos, la que se acaba de correr. A lo sumo, podíamos aspirar al premio de la montaña y a algún otro puesto honorable más, como el obtenido por Loroño. De no desfallecer Bahamontes, quizá hubiéramos sumado la montaña y otro de los primeros puestos".

Se refiere también el señor Puig a la desproporción entre el auge del ciclismo español, con multitud de organizadores y el escaso número de "ases". Sólo tenemos media docena de corredores para el "Tour" y se les utiliza antes para todo. Hay que reservarlos y evitar que se desgasten en tantas carreras. Hasta tanto no surjan algunos muchachos de valía, debemos resignarnos a un papel decente, sin delirios de grandeza.

La ley de enseñanza técnica ha merecido muchos comentarios. Y se han aportado muchos datos estadísticos, algunos de los cuales vamos a recoger. En primer lugar, el porcentaje de estudiantes en España es muy inferior al de otros países europeos. Nuestras escuelas especiales tenían 20 alumnos en 1920, 10 en 1930, 8 en 1940 y 11 en 1950.

Por lo que respecta a la agricultura, en un país con cinco millones de trabajadores en el campo, dispone únicamente de 773 ingenieros agrónomos y 443 de montes. Pero, dada la inveterada tendencia de dedicar a los técnicos a puestos burocráticos, de esos 773 agrónomos el 50 por 100 ocupan esos cargos y sólo el 1,80 por 100 están en explotaciones agrícolas, públicas o privadas. El 52 por 100 del escalafón de agrónomos tienen su destino en Madrid. En las demás ramas ocurre lo mismo. Gran parte de los ingenieros están colocados en la administración del Estado y en organismos autónomos.

El gran obstáculo para aumentar el número de ingenieros era el sistema de ingreso, que requería de cinco a seis años de preparación memorística, sin verdadera formación. En ella se consumían los mejores años de la juventud, siendo un factor decisivo, para alcanzar el ingreso, la resistencia económica de los padres. Cuando las demás carreras suelen terminarse hacia los 22 años de edad, en la de ingeniero el término medio era de 30 años. Por último, a excepción de textiles y montes, sólo lograban el ingreso del 3 al 10 por 100 de los aspirantes. Después de este esfuerzo, es natural que no pusieran mucho interés en la carrera y que los eliminados fuesen unos resentidos o inadaptados sociales. ¿Qué ocurría con los millares de muchachos que no aprobaban el ingreso?...

Pocas y caras son las piscinas públicas de Madrid. Para más de millón y medio de habitantes, únicamente se dispone de catorce piscinas, cuyas piletas tienen, por término medio, unas dimensiones de 30 a 50 metros de longitud por 15 de anchura y una profundidad de 1 a 2,50 metros. Hay alguna más, pertenecientes a sociedades y a clubs, pero, de todos modos, entre unas y otras son insuficientes para una gran ciudad. La construcción de piscinas municipales en cada distrito es todavía un bello pero irrealizado proyecto.

Para disfrutar de las delicias del baño y del sano ejercicio de la natación, hay que ser potentados. Un abono por la temporada cuesta sobre las 500 pesetas. La entrada, en días laborables, viene a costar 20 pesetas para hombre, 15 para mujer y 10 para niño y 30, 20 y 15, respectivamente, en días festivos. Si se invita a la novia o se lleva a la familia (los padres y tres o cuatro hijos), no hay bolsillo que lo resista.

A las piscinas hay que añadir los dos embalses del Manzanares: la Playa de Madrid y el Parque Sindical. Los precios de aquélla, comprendido autobús, vienen a ser como los de una piscina comercial; los del Parque Sindical son verdaderamente económicos para los productores, por lo que ya resulta insuficiente y se forman colas a la entrada los días festivos.

PERFIL DEL DIA

Consigna: Unidad

Si alguna fuerza única, potente, irresistible ha sido capaz de llevar a los pueblos sus mejores empresas ha sido precisamente la Unidad. España tampoco ha podido ser excepción en esta consigna que continuamente nos repite el Caudillo y para comprobarlo no hace falta más que un breve recorrido de nuestro acontecer histórico.

Rota nuestra unidad y lanzados los españoles contra españoles, durante el siglo XVIII, las potencias interesadas en aniquilar a España, lo conseguían plenamente en Utrech, despojándonos inicuamente. Encendidos por las falsas consignas del liberalismo durante el siglo XIX, los enemigos de nuestra Patria ensayaron de nuevo el sistema de luchas intestinas que acabaron desangrándonos y haciéndonos perder el ritmo de potencia. En este caos se llega a la etapa decisiva del 18 de julio de 1936, en que por arte de la voluntad grandiosa del Caudillo vuelven a oirse en nuestra Patria consignas de Unidad, de unificación, de reagrupación de luchas y esfuerzos, en torno a unos fines comunes. Y en España empieza a amanecer. Y se consigue una victoria que sin unidad hubiera sido imposible. Y se detiene a Hitler en los Pirineos, cuando la general ofensiva europea comenzaba a lanzar sus injustos anatemas contra nuestro Régimen. Pero España seguía unida y brindó a todos un despectivo encogimiento de hombros que nos hizo seguir adelante en la etapa feliz de la recuperación.

Unidad de pensamientos, sin reservas mentales; unidad de acción, sin maniobras reconditas, ni quehaceres oscuros; unidad de resurgimiento con la fe indestructible en sus propios postulados cristianos y ajenos al «dassaiz fair» y a las cosas de segundo plano, desestimando esos «cantos de sirena» del liberalismo sobre la base de democracia inorgánica, ni los halagos ficticios y traidores de un totalitarismo que le cuesta poco prometer y nunca consigue dar.

Unidad en régimen de democracia orgánica, jerarquizada y representativa de todas las fuerzas vivas, entidades naturales, a través de las cuales el hombre vive insito en la sociedad, en el Municipio y en el círculo donde sus actividades se desarrollan para el cumplimiento de un fin común. Nada de partidos políticos, cuya abolición ya preveían las normas programáticas de la Falange con un sentido de intuición que se adelantó con mucho a la política futura. Se busca y se quiere mantener la unidad, la comunión ilusionada de todos los españoles sinceramente dispuestos a trabajar por el bienestar y la grandeza de España. No admitimos figuras de unidad, ni distinción de sectores, ni grupos que se consideren exclusivos depositarios de las más puras esencias.

La piedra básica de nuestra conducta colectiva, esa meta ideal que con reiterada insistencia nos brinda el Caudillo, consciente de que en ella, y solamente en ella, radica el éxito seguro de la empresa de España, es la Unidad, frente a todas las especulaciones y maniobras. Será la única forma eficaz, como lo fué en las horas más críticas de nuestra Historia, la única consigna que nos mantendrá en pie frente a tirios y troyanos.

NOMBRAMIENTOS SINDICALES

Nuevos delegado de Prensa del Movimiento, secretario general de la Organización Sindical, jefe del Servicio de Información, inspector nacional y jefe nacional de la Obra Sindical de Formación Profesional

Madrid, 24.—El «B. O. del Estado» publica hoy, entre otras cosas, las siguientes disposiciones:

Secretaría General del Movimiento.—Decreto por los que cesan como jefe nacional del Sindicato Textil, el camarada José Martínez Sánchez-Arjona; otro por el que cesa como secretario nacional de Sindicatos, el camarada Roque Pro Alonso; otro por los que cesan como delegados nacionales de Información,, y Prensa, Propaganda y Radio, los camaradas Alberto Martín Gamero y Antonio Federico Correa Veglison, respectivamente; otros, por los que cesan como inspector nacional de Sindicatos y jefe nacional de la Obra Sindical de la Obra de Formación Profesional, los camaradas Antonio Aparisi Mocholi y Ramón Ferreiro Rodríguez, respectivamente.

Decretos por los que se nombran: Delegado nacional de Prensa, Propaganda y Radio, al camarada Jesús Florentino Fueyo Alvarez; jefe del Servicio de Información, al camarada Fernando Pérez Sevilla; secretario general de la Organización Sindical, al camarada José Martínez Sánchez-Arjona; inspector nacional de la Organización Sindical, al camarada Roque Pro Alonso; jefe nacional de la Obra Sindical de Formación Profesional, al camarada Antonio Aparisi Mocholi.—Cifra

DATOS BIOGRAFICOS

DON JESUS FLORENTINO FUEYO ALVAREZ, NUEVO DELEGADO NACIONAL DE PRENSA, PROPAGANDA Y RADIO

Nació en La Felguera (Oviedo), en febrero de 1922. Es letrado del Consejo de Estado y catedrático de Derecho Político en la Universidad de Santiago de Compostela. Pertenece al SEU, desde 1936 y desempeño en esta organización diversos cargos. Actualmente, es miembro del Instituto de Estudios Políticos y secretario de la Mutualidad Laboral de Periodistas. Es autor de numerosos trabajos y publicaciones de índole científica en materia de su especialidad, y está en posesión de la Cruz de Caballero de la Orden del Mérito Civil, la Cruz distinguida de segunda clase de San Raimundo de Peñafort y la Encomienda con placa de la Orden de Cisneros.

DON JOSE MARIA MARTINEZ SANCHEZ-ARJONA, SECRETARIO GENERAL DE LA ORGANIZACION SINDICAL

Pertenece a la carrera judicial, con categoría de magistrado de ascenso.

Asumió en Sevilla la dirección de F. E. T. y de las Jon-s., como subjefe de la misma durante la Cruzada y participó militarmente en ella, desarrollando además la organización y puesta en marcha de las primeras entidades de signo sindical y laboral en Andalucía. En esta época fué inspector general de Trabajo, delegado de Trabajo en Sevilla y presidente del Tribunal Provincial de Trabajo.

Al terminar la guerra de liberación, prosiguió en estas tareas y participó en la creación de la Organización Sindical, acometiendo el montaje de los Sindicatos Nacionales, Hermandades y demás entidades. Ha sido director general de Trabajo.

En enero de 1954, fué designado jefe nacional del Sindicato Textil, cargo que desempeña en la actualidad.

DON FERNANDO PEREZ SEVILLA

Jefe del servicio de información del Movimiento.

Comandante de Infantería y abogado. Está condecorado con la Medalla Militar individual. Hizo los cursillos de alféreces provisionales de Infantería en la primera promoción de Sevilla. Mandó, durante la Cruzada, una Compañía de la Legión, siendo herido tres veces. Ha sido consejero provincial del Movimiento en Málaga y delegado provincial de Excombatientes. Posee la Medalla de la Vieja Guardia.

DON ROQUE PRO ALONSO

Inspector nacional de la Organización Sindical.

Nació en Salamanca, en junio de mil novecientos doce. Licenciado en Derecho y comandante de Artillería y excombatiente voluntario en la guerra de Liberación. Fué profesor de la Academia de Artillería de Segovia y vicesecretario provincial de Ordenación Social y secretario provincial de la C. N. S. de Segovia. Desde el año mil novecientos cincuenta y dos ocupó la vicesecretaría de organización administrativa de la Delegación Nacional de Sindicatos y desde mayo de mil novecientos cincuenta y seis es secretario nacional de Sindicatos, hasta ahora. Forma parte del Consejo Provincial de la Falange de Segovia y es procurador en Cortes.

DON ANTONIO APARISI MOCHOLI

Jefe nacional de la Obra Sindical de Formación Profesional.

Natural de Valencia, nació en junio de mil novecientos ocho. Profesor mercantil, inició sus actividades sindicales en abril de mil novecientos treinta y nueve, en la C. N. S. valenciana, en la que ocupó diversos cargos, siendo delegado provincial de Sindicatos. Actuó también en la Falange y en el Ayuntamiento valenciano y desde noviembre de mil novecientos cuarenta y siete hasta mayo de mil novecientos cincuenta y seis, llevó la Vicesecretaría Nacional de Obras Sindicales. Consejero del Instituto Social de la Marina y vocal de la Junta Central de Formación Profesional y Patronato Nacional de Enseñanza Media y Profesional, es procurador en Cortes y, desde mayo, inspector nacional de Sindicatos. Interviene muy activamente en la deliberación de las leyes de formación profesional y de enseñanzas técnicas.—Cifra.

Audiencia Civil y Militar del Caudillo

(Viene de primera plana)

Don José Luis Moris Marrodán, director general de Administración Local.

Don Gabriel Roca García, director general de Puertos.

Don Manuel Bringas Vega, director general de Arquitectura.

Don Julio de la Cierva, presidente del Consejo de Manufacturas Metálicas Madrileñas, S. A.

Don Vicente Salgado Blanco, presidente del Consejo de Administración de la C. E. A.

Don Antonio Ardid de Zayas, presidente del Consejo de la Electra de Tardienta, S. A., de Zaragoza, acompañado de don Vicente Lope Conde y del marqués de Zayas.

Don Juan Bosch Marín, jefe de Puericultura de la Sanidad Nacional.

Don Francisco Sáez de Tejada, barón de Benasque, procurador en Cortes.

Don José María García-Lomas y Cossío, vicepresidente del Consejo de la Renfe.

Don Luis Valero Bermejo, abogado del Estado.

Don Florentino Pérez Embid, catedrático de la Universidad Central.

Don Juan Granell Pascual.

Don José María Valiente, abogado.

El Patronato República Dominicana, fundado en Sevilla para la construcción de viviendas para los obreros indigentes y que cuenta con la bendición del Santo Padre, fué recibido en audiencia por S. E. el Jefe del Estado, a quien dió cuenta de dicha fundación. En el acto hicieron entrega a la Excma. Sra. Doña Carmen Polo de Franco del nombramiento de presidenta de honor del mencionado Patronato, quien aceptó complacida teniendo ambos frases de aliento y apoyo para dicha obra.

EL SENADO FRANCES APRUEBA LOS TRATADOS DEL MERCADO COMUN EUROPEO Y EURATOM

Han sido detenidos 1.500 argelinos en Lyon

París (urgente), 24. — El Senado francés ha aprobado la ratificación de los tratados del Mercado común europeo y Euratom.

Por 223 votos contra 71, con una mayoría de 152, el Senado, que se había reunido a primera hora de la noche, autorizó a las 5'20 de la mañana la ratificación de ambos tratados; con ello queda confirmada la aprobación de los tratados por parte de la Asamblea, del 9 de julio, por 342 votos contra 239.

La sesión del Senado, que duró siete horas y veinte minutos, comenzó a las diez de la noche de ayer.—Efe.

LA POLICIA FRANCESA DETIENE A 1.500 ARGELINOS RESIDENTES EN FRANCIA

Lyons (Francia), 24.—La Policía ha realizado importantes incursiones en residencias y refugios de elementos norteafricanos en esta ciudad y ha practicado detenciones en masa de argelinos a primera hora de la mañana de hoy.

Según los primeros informes, han sido detenidos 1.500 musulmanes.

Esta es la primera incursión de importancia que se lleva a cabo contra los argelinos que residen en Francia desde que la Asamblea Nacional votó en favor de conceder poderes policíacos especiales al Gobierno para poner fin a las actividades rebeldes en Francia.

Los detenidos se hallan sometidos a interrogatorios.—Efe.

Las primeras eliminatorias de la Copa de Europa

El Sevilla C. F. contra el Bemfica

París, 23.—Se ha celebrado en la sede de la Federación de Fútbol francesa el primer sorteo para las eliminatorias de la Copa de Europa. Los resultados han sido los siguientes:

Europa Occidental.

Shamrock Rovers F. C. (Irlanda), contra Manchester United (Inglaterra.

Sevilla (España), contra el Benfica (Portugal).

Aarhus (Dinamarca), contra Glenavon F. C. (Irlanda del Norte).

Glasgow Ranger (Escocia), contra St. Etienne (Francia).

Los primeros equipos tendrán el derecho de elegir dónde deberá jugarse el encuentro. Los organizadores esperan que las fechas en que se disputen estos partidos coincidan con las del pasado año.

El Sevilla representará a España este año, ya que el Real Madrid, campeón del pasado año, está exento de las primeras eliminatorias y el primer partido lo jugará en octavos de final.

En el sorteo han participado 23 equipos que habrán de reducirse a 16.

Otros resultados del sorteo han sido:

Europa Central.

Estrella Roja (Belgrado), contra F. C. Stade Dadelange (Luxemburgo).

Milán (Italia), contra Rapid (Viena).

Exentos de esta primera vuelta están I. F. K. Norkoping (Suecia), Amberes (Bélgica), y Ajax (Amsterdam), de la zona de Europa Occidental. El Young Boys (Suiza) y Borussia Dormun de (Alemania), de la zona Central.

Europa Oriental.

Wismtrarfia (Polonia), contra Marx Stad (Alemania Oriental).

C. D. N. A. de Sofía, contra Basas (Hungría).

Exentos de esta zona figura el C. D. A. de Bucarest y el Dukla, de Praga.

Los dos encuentros que han de disputar cada equipo deberán celebrarse antes del 30 de septiembre.—Alfil.

Postulación de AUXILIO SOCIAL

El próximo domingo día 28, celebrará «Auxilio Social», la segunda Postulación del mes, con el emblema «Alba». Se advierte al público en general, que no se permitirá la entrada en cines o bailes, sin la presentación del emblema, que los puede adquirir en las taquillas respectivas.

El Delegado Provincial

Piden el equilibrio de los precios del pan y de la harina

Presidida por el jefe nacional del Sindicato de Cereales, don Antonio Reus, ha visitado el ministro secretario general del Movimiento una numerosa comisión de panaderos de toda España, a la que se sumaban los mandos del grupo nacional Harinero, para entregar las conclusiones adoptadas por la asamblea general celebrada en Madrid.

En las conclusiones se interesa el equilibrio de los precios del pan y de la harina, en lo que se refiere a la fabricación del pan familiar y del especial. El ministro recibió el pliego de conclusiones y se interesó por la solución del problema, así como la conciliación de intereses de panaderos, productores de trigo y fabricantes de harina, sin perder de vista el interés de que la calidad del pan resulte garantizada.

Un labrador de Valdespina recogió un globo venido de Francia

Recorrió en 24 horas 1.200 kilómetros

El niño francés que lo envió acusó recibo en una cordial misiva

El pasado día 27 de mayo, el vecino de Valdespina, Ventura Monzón Chico, trabajando en el campo se vió sorprendido por la presencia de un globo. Recogido, vió que el globo portaba una tarjeta fechada en la localidad francesa de Argentauil, en la que decía: «La persona que halle esta tarjeta, se le ruega la devuelva a su procedencia. Un niño le quedará muy agradecido».

Cumpliendo lo solicitado, el labrador, por mediación de la Alcaldía, envió a Francia la tarjeta. Y, en contestación a la misma, el señor alcalde de Valdespina ha recibido una atenta carta firmada por el maestro de escuela de Argentauil, Mr. Dorgand, en la que, en español, dice lo siguiente:

«Ahora que están declarados los resultados del concurso de globos, puedo contestar a su carta del 29 de mayo, y darle las gracias en nombre del niño que soltó el globo y que resultó ganador de este concurso. Como premio le ha valido —gracias a usted— un viaje a la famosa playa de Deauville.

La suelta de los globos se hizo a las seis de la tarde del 26 de mayo. Así es que para recorrer los 1.200 kilómetros que separan nuestra ciudad de Argenteuil (que se encuentra en los alrededores de París), a Valdespina, ese globo siguió las corrientes aéreas, tardando el tiempo «récord» de 24 horas.

En esta carta, que pone colofón a un curioso suceso internacional, el maestro de escuela, expresa su agradecimiento al labrador don Ventura Monzón, que fué el que recogió el globo, y dió con ello origen a esta cordial intercambio de misivas.

HA FALLECIDO SACHA GUITRY

El famoso artista francés contaba 72 años de edad

París, 24.—El actor, autor y director cinematográfico, Sacha Guitry, de 72 años de edad, ha fallecido esta mañana en su casa de París.—Efe.

BIOGRAFIA DE SACHA GUITRY

París, 24.—Sacha Guitry, nació en San Petersburgo, el año 1885. Su nombre de nacimiento es el de Lucien, aunque después lo cambiaría por el de Sacha. Poco se sabe de su infancia. El mismo en sus memorias, que comenzó a los 50 años, deja correr un velo misterioso sobre la mayoría de los detalles; únicamente nos habla de su precoz afición por el teatro y por el arte. A los cinco años se paseaba por su casa vestido Luis XVI o de Hamlet, y particip vestido de Pierrot, en una pantom ma creada en el Palacio Imperi ante Alejandro III.

La infancia de Sacha Guitry desarrolla, pues, entre bambalinas sueños de teatro. El joven Lucien tiene una vida mental extraordinar siempre está imaginando obras teatro, creando personajes, soñan triunfos.

Se traslada a París. Y desde ent ces comienza a escribir copiosam te. Escribe de todo: teatro, ensa novela. Se va moldeando su perso lidad. Se hace orgulloso Su vanid no tiene límites. Llega a identific se con el arte. «Sacha Guitry es arte», dice en una ocasión.

Cierto es que su arte y su genio abren todas las puertas. Francia coloca en la cumbre de la fama Sacha Guitry se refugia en su Pa la ciudad que ha vivido con él t su existencia turbulenta. Sus ob —entre las que descuellan «Nor «La peregrina escocesa», «Celos», toma de la Bastilla», «Pasteur», padre tenía razón», «Berenger», gran duque», «El león y la gallin «Historias de Francia», y otras tas son traducidas a todos los id mas.

Crece su orgullo y su vanidad casa cinco veces. Todo lo hace exhuberancia, sin límites

En 1939 ingresa en la Acade Goncourt, ocupando el puesto antes había pertenecido a Paul veux, antes a Henry Coard y anter mente a J. K. Hqysmans.

En 1942 tiene un gesto muy su violento, espectacular. Regala a Academia su hotel de Champs Mars, con todas sus colecciones. F raban en las mencionadas colec nes obras de Decezane, Renoir, M y otros grandes maestros de la tura. También figuran en su co ción manuscritos de Racine, Moli Mirabeau, Baudelaire, Napole Flaubert y Caourtelaine. Su fort es enorme, como todo lo suyo.

La adulación le sigue por donde Los éxitos también.

Ultimamente Sacha Guitry la al mundo cinematográfico dos n nas obras: «Napoleón» y «Si Versa pudiera hablar». Todo en la vida conreido a este hombre que dejó serlo para convertirse en figura, mito casi.

Sacha Guitry ha sido también d jante, pintor y escultor de gran lento. En otras actividades le v ron la distinción de comandante la Legión de Honor y otras cond raciones extranjeras. En 1945 d tió de su puesto en la Academia court.

Con la muerte de Sacha Gu Francia pierde una personalidad relieve. La bondad de su figura de juzgarla la historia.—Efe.

Disposición ministerial sobre instituciones hospitalarias

SE CREA UNA COMISION EN CADA PROVINCIA

Madrid, 24. — Todo proyecto relativo al planeamiento, construcción o ampliación de instituciones hospitalarias, dependientes de los Ministerios de la Gobernación, Educación Nacional, Trabajo o Secretaría General del Movimiento, así como de las Corporaciones locales, según Orden de la Presidencia del Gobierno, habrá de ser sometido al conocimiento de la Comisión delegada del Gobierno para Sanidad y Asuntos Sociales.

En cada provincia se constituirá una Comisión presidida por el gobernador civil cuya misión señala la Disposición ministerial. — Cifra.

DESPUES QUE HAYA VISTO EL

CIRCO ITALIANO

PODRA DECIR QUE HA VISTO UN AUTENTICO CIRCO

El Circo que ha batido todos los récords de éxito en Barcelona, Zaragoza, Logroño, Bilbao, San Sebastián, Pamplona, Vitoria y actualmente en Burgos, donde ha prorrogado su actuación cuatro días

Presentación en Palencia

VIERNES 26, a las 11 NOCHE

(INSTALADO EN LA PLAZA MARIA CRISTINA. SALON)

Don Miguel Prim de Rivera en Madr

Barajas, 24.—El embajador de España en Londres, don Miguel Pr de Rivera, llegó anoche a Mad por vía aérea, procedente de la c tal inglesa.—Cifra.

EL SEÑOR

Don Teodoro Losada Diez

Falleció en San Cebrián de Campos el día 23 de Julio de 1957

A los 73 años de edad

Después de recibir los S. S. y la Bendición Apostólica de Su Santidad

Y el XVIII aniversario de su esposa

Doña María Ramírez Salomón

Que falleció en San Cebrián de Campos el día 24 de Julio de 1939

D. E. P.

Sus desconsolados hijos Catalina, Félix, María Patrocinio, Lulia, Raimunda, Teodora (viuda de Ruiz), Pedro-Fernando, Josefina, Manuela, Teodoro y Jesús Losada Ramírez; hijos políticos Agustín Basas, Eudosia Cortés, Victoriano Sagüillo, Mariano Ruiz, Florencio Gallinas, Amelia Portillo, Pedro Gallinas, Leopoldo Antón y Maura Martínez; hermanos políticos Taciana Ramírez, José Castrillo y Cita Antón; nietos, sobrinos y demás familia,

Suplican una oración por el eterno descanso del alma de los finados.

M.C.D.2022